兒科專藥鷓鴣菜效驗鐵證

◀廣東省一德路 宏興藥房出品 上海總經理 九江路華導坊 長發行▶

申報

中華民國貳拾肆年
肆月貳拾伍日星期肆
外埠四大張 本埠另加增刊三大張
今本各一隨附圖特
日埠律報送画刊
今日本報售大洋四分五厘
第二萬二千二百七十號
地址上海漢口路(望平街口)電報掛號六〇八七

小孩瘦弱宜服鷓鴣菜
小孩夜啼宜服鷓鴣菜
小孩疳積宜服鷓鴣菜
小孩胃呆宜服鷓鴣菜
小孩有病宜服鷓鴣菜
贈送鷓鴣菜效驗報告書面
索分文不取函索附郵一分

地方自治 創刊號出版

縣市自治法起草經過情形及其規定要點……黃右昌
獨裁民治與自治……陳顧遠
縣政革新論……金平歐
文化建設與中國的地方自治運動……朱元俊
鄒平江寧及南京市自治概況調查報告……項定榮等

要目繁多不及備載

發行者 中國地方自治學會
總代售處 南京正中書局
另售 每冊三角
定閱 每卷(四期)一元

北平宣內大街

好望書店最新出版

照碼八折 寄費在內 郵票十足通用

國立北平大學法商學院教授 陳豹隱 著：現代國際政治講話 定價九角

此書為著者多年講授之結晶，在方法論上獨具卓見，在事實的分析預測上精確透澈，洵可謂關於現代國際政治之最能科學的分析最有體系的說明之著作。當茲全世界國際政治危機愈逼愈緊，中國國內政治感受國際政治影響愈甚之時，此書適合政論家及研究家之需要。

國立北京大學教授 陳瑾昆 著：刑法總則講義 定價二元四角

此書為著者所編國立北京大學刑法講義，交付本店出版，可擔保為我國斯學空前之著作，陳先生前著之刑事訴訟法通義刑事訴訟實務民法通義總則債編總論各論五種，二三年已三四版，本書尤見精采，且因徵引學說法例判例甚豐，於研究新刑法至為便利，凡學者學員法官律師均不可不人手一編也。

入暑期學校小學教師請即購備

四月二十日申報教育新聞欄載：上海市教育局訓令上海市各小學教職員，於入暑期學校之前，先行自習，并指定各科書籍，即日起從事選購閱覽，每科至少閱讀八萬字，並作成劄記，於暑校開學前呈繳查核，又特許於指定書目之外，由各學員呈准選閱其他同類書籍。茲將敝局出版業經上海市教育局指定作為第五屆小學教職員暑校學員自修之書，及其他同類書籍，分別列目於下，請即選購預備！

▼上海市教育局指定第五屆小學教職員暑校自修書

教育衛生學……史襄哉著……一冊……一元五角
近代中國教育思想史……舒新城編……一冊……一元四角
我的教育思想……莊澤宣著……一冊……一元
兒童活動指導法……謝頤年編……一冊……四角
兒童自治概論……朱智賢編……一冊……五角
小學國語話教學法……張士一著……一冊……三角
國語發音學……後覺編……一冊……二角五分
國語聲調研究……後覺編著……一冊……四角
新中華幼稚教育……張宗麟編……一冊……一元
小學國語科教學法……沈榮齡編……一冊……六角
體育學……羅一東著……一冊……三角
地理教學法……葛綏成著……一冊……五角五分
玩具製作法……郭毅泉編……一冊……五角
兒童工藝四十種……陸衣言著……一冊……三角
新中華小學教師應用工藝……姜丹書編……一冊……一元
和聲與製曲……繆逸青編……一冊……八角
新中華小學教師應用音樂……朱穌典編……一冊……一元三角
教育科學研究大綱……羅廷光著……一冊……一元五角

▼其他可供自修之書

新中華健康教育……胡安定、何炳章編……一冊……七角五分
近代教育家及其理想……唐毅譯……一冊……六角
Tadasu Misawa: Modern Educators and Their Ideals
注音符號傳習小冊……教育部編審處編……一冊……一角五分
(新定)國語注音符號新教本……蔣鏡芙編……一冊……一角五分
國語注音符號講習課本……陸衣言編……一冊……一角五分
初期兒童教育……Pickett & Boren著 蔣任堅譯……一冊……七角
幼稚教育概論……張宗麟著……一冊……四角
初級體育教練法……J. H. Gray著 錢江春、郭昌鳳譯……一冊……三角
體育游戲教材……王庚編著……一冊……五角
歷史教學法……胡哲敷著……一冊……八角
小學地理教學法……薛鍾泰著……一冊……一角五分
低年級算術教學法……周法均編……一冊……五角
手工新教材……汪旻之、姜丹書編……一冊……二角五分
兒童新美術 平面剪貼……王遜武編……彩印色四袋……各一角五分
小學美術教學的研究……俞寄凡編著……一冊……二角五分
五線譜的學習……朱穌典編……一冊……二角
(新定)新中華小學行政……俞子夷編……一冊……八角
新中華教育測驗與統計……廖世承編……一冊……一元
教育測量法精義……周調陽編……一冊……一元
少學各科成績考查法……唐湛聲、薛鍾泰編……一冊……六角

贊助 中國文化建設協會主辦全國讀書運動大會 半價廉售 本月底止

上海河南路 中華書局發行

(乙140)

新中華

第三卷第八期 四月廿五日出版

——要目列下——

時代鏡(三則)……編者
凡爾賽和約撕破後的歐洲與遠東……錢亦石
華北局勢的新轉向……方秋葦
市面恐慌及其救濟問題……堉悌
中國銀行廿三年度報告書之研究……錢俊瑞
日本學術界自由主義與國粹主義之衝擊……胡澤吾
朱清張瑄與海上交通……陳登原
國際政治情勢圖解……盧文迪

◆插圖◆
夜都市之眼……一幅
國際時事……八幅
國內時事……七幅
川河上遊……五幅
故國新光……三幅
時事漫畫……四幅

一跳蛙(E. A. Poe作)……李懿娟
一年……王家棫
從上海到新加坡……羅廷光
時論選輯……四則
參考資料——庚子賠款的由來及其變遷

▼隨筆
外來居上……盛成
農村小景……耐秋
逐貓記……味橄

▼談藪
文化和平旗……澄蠙
長生術……符生
齊柏林新飛船……厚夫

▼世界小聞
南美洲發現二千年前的漢字·碑·亞馬孫河上游之奇觀·樓息樹頂三十六年之老翁

▼藝術漫談
含淚的微笑……鄭英
光與色……歌川

▼常識科學
重氫和重水……樹鏗
細菌……無塵

▼新詞拾零
凹凸景氣·赤字公債·動向·

▼半月要聞
一萬萬元金融公債之發行

◆本刊第一二卷合訂本 紙面布脊各四冊三元六角 函購另收郵寄費七角八分

零售 每冊一角
預定 全年二十冊二元四角 半年十冊一元二角半

全國郵局均可代定◆ 中華書局發行

(乙137)

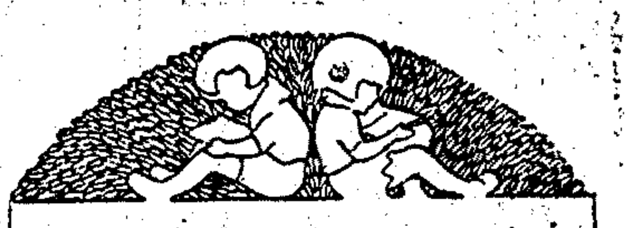

慶祝兒童節

上海及各地 商務印書館

兒童刊書廉價

本月三十日止

〔教育部選定兒童定期刊物〕

兒童世界 全年廿四冊 二元四角 廉價二元；半年十二冊 一元二角半 廉價一元

兒童畫報 全年廿四冊 一元六角 廉價一元三角；半年十二冊 八角五分 廉價七角

下列各書照定價 六折發售

小學生文庫單行本 第一集五百冊 分列四十六類
幼童文庫單行本 第一集二百冊 分列十二類

▼兒童文學叢書
▼世界兒童文學叢書
▼兒童史地叢書
▼少年史地叢書
▼少年叢書
▼少年自然科學叢書
▼兒童理科叢書
▼兒童藝術叢書
▼兒童各科讀物
▼幼稚讀物

子目不及備載 詳目備索

現款購買為限 函購加收郵費

244

國營招商局船期廣告

江華快輪准於四月廿五日星期四晚開往漢口沿途各埠均靠　本輪電話八二一六〇
江順快輪准於四月廿九日星期一晚開往漢口沿途各埠均靠
新江天快輪准於四月廿五日星期四下午五時開往鎮海寗波　本輪電話八三二六五
海晏快輪准於五月一日星期三晚直放溫州
新銘快輪准於四月廿五日星期四下午二時開往威海衛烟台天津直達業竹林
無恙快輪准於四月廿六日星期五上午六時開往汕頭香港廣州

海元快輪准於四月廿七日星期六上午七時開往青島
周華快輪准於四月廿八日星期日午開往海州連雲港
泰順快輪准於四月廿八日星期日午開往烟台天津
安興快輪准於四月廿七日星期六上午七時開往汕頭香港廣州

船期問訊處　上海外灘九號招商總局客票處　電話一一五八三一　轉接十九號分機

民生實業公司　民權新輪准四月廿五日星期四晚直航重慶

新式設備　獨步川江　歡迎各界參觀
售票及問訊處寗波路一九〇號　電話九三三三〇
船泊招商北棧

義華洋行永康新輪於四月廿七日星期六晚直航重慶

新式設備　招待週到
售票及問詢處四馬路復興里怡和　渝內永興公司　電話九一六六三
船泊華順碼頭

三北公司船期廣告

寗興快輪准於四月廿五日星期四下午五時開往寗波兼灣鎮海
新寗興快輪准於四月廿六日星期五晚開往漢口沿途各埠均靠
新浦快輪准於四月廿六日星期五開往福州
松浦快輪准於四月三十日星期二晚開往漢口沿途各埠均靠

太古公司萬縣快輪准於本月二十七日星期六直航重慶

船泊外灘太古碼頭　招待周到　宿食便利　票價克己　行駛迅速

中國合衆碼頭倉庫公司母佑快輪准於本月念六日結關念七日直放响水口

船泊南市本公司第十七號碼頭　南市電話第二一四九三號

美商捷江輪船公司闢謠啓事

閱本月廿四日申報本埠新聞欄內載本公司有將全部輪船讓售與招商局之建議且謂將訂草約等情閱後不勝詫異此項無稽謠言究不知何所根據深恐外界不明眞相轉滋誤會一面除澈查上項謠言之由來並專函該報迅予更正外特再登報聲明諸希　公鑒
大班 L. HOYT

中華國產股份有限公司緊要通告

本公司出品五卅牌辣醬油已屆十載素蒙各界樂用不勝榮幸近查有無恥之徒影戤冒牌希圖魚目混珠欺騙主顧殊可惡且其貨品粗劣濫造大有礙於衛生非比本公司之五卅牌辣醬油經名師化驗合格宜於食料並呈准商標註冊有案茲際十週紀念一年度贈送買一送一務請各界特別注意認明五卅嘉禾商標方不受欺除對冒牌者依法追究外特此聲明

廠址西門唐家灣西林後路　電話八一五〇六
總發行所　法大馬路成茂公司　電話九一九二九
分發行所　南京路晉隆飯店　浙江路洪昌順號　電話九一八六八

中華國產有限公司謹啓　電話南市二二二三一號
各大公司及京貨南貨號均有經售

香港註冊　上海自來火有限公司減價通告

茲自一九三五年五月一日起。凡使用煤氣於煮水器爐灶及取暖器。同時並用煤氣烹飪。而所用煤氣每月在三千五百立方尺以上者。每一千立方尺價減至洋二元二角五分。（原收洋二元八角五分）。裝置煤氣設備之減低價目。亦自五月一日起。特此通告至希　公鑒
秘書勃郎（W. J. BROWN）奉董事會命啓　一九三五年四月二十日
ZA2190

紅妹牌香煙王辦　紅妹點將揭曉通告

紅妹牌香烟品質高超售價公道久爲各界歡迎前爲增加吸戶興趣起見爰特舉行紅妹點將承各界踴躍參加無任榮感之至前日（即二十二日）爲揭曉之期由本公司假座上海市烟兌業公會當衆舉行並請公證人沈嗣挺陸守倫二先生在場監視吸戶參加者計[illegible]餘人先由沈陸二先生向上海商業儲蓄銀行保管庫取出本公司預先封固之謎底（按該保管庫之鑰匙在廿三年一月廿二日放置該謎底之後即交沈陸二先生保存以昭信實）並請吸戶張仁道君當衆啓封內計紅妹點將

呼延灼　解珍　蔣敬　韓滔　宋清

五將點中者一俟理出再行公布至希　公鑒
中國和興烟公司謹啓

商辦漢鎮既濟水電股份有限公司召集股東會通告

逕啓者本公司定於國曆五月十日午後一時召集第十七屆定期股東會假漢口市商會爲會場報告上年營業狀況及贏餘分配并報告資收新增股本改選董事監察人凡我股東請於五月二日起携帶股票及換領股票證至本公司驗明領取入場券以憑屆期入會如有因事不能到會者可先函知本公司附具蓋印囑託書及股票請其他股東代表再自四月十日起會期前一個月停止股票過戶合併發明除呈報并分函通知外特此通告即希　公鑒
二十四年四月九日
戌A568

中國農民銀行（前豫鄂皖贛四省農民銀行）總行公告

本銀行呈奉　軍事委員會委員長行營令准於四月一日起改稱今名業經公告在案所有從前以四省農民銀行名義對外簽訂之各項契約合同以及業務上各種存放款項概由本行繼承辦理賡續有效又發行部份所發出印有豫鄂皖贛四省農民銀行字樣之一元券一二五角輔幣券流通市面仍舊行使并繼續發行與中國農民銀行流通券同樣有效特此公告
二十四年四月一日

中國農民銀行（前豫鄂皖贛四省農民銀行）上海分行公告

敬啓者本行杭州辦事處所發行之一元流通券及一角二角輔幣券業經呈准在京滬一帶地方一律通用并由　上海市政府布告在案除由本行及南京分行十足兌現外并委託

本埠
寗波路上海銀行總行　八仙橋上海銀行分行　中虹橋上海銀行分行　界路上海銀行分行　虹口上海銀行分行
提籃橋上海銀行分行　靜安寺上海銀行分行　霞飛路上海銀行分行　西門上海銀行分行　小東門上海銀行分行
愚園路上海銀行分行　天津路上海市銀行總行　民國路上海市銀行分行　西門上海市銀行分行　市中心區上海市銀行分行
江西路新華銀行總行　靜安寺路新華銀行第一辦事處　老西門新華銀行第二辦事處　楊樹浦新華銀行第三辦事處　霞飛路新華銀行辦事處　吳淞新華銀行辦事處
北京路國華銀行總行　新閘路國華銀行分行　小東門國華銀行分行　八仙橋國華銀行分行　靜安寺路國華銀行分行　虹口國華銀行分行

外埠
蘇州上海銀行　鎮江上海銀行　無錫上海銀行　揚州上海銀行　常州上海銀行　上海北橋鎮新華銀行　南通上海銀行　溧陽上海銀行　無錫蕩口鎮新華銀行

同樣兌現特此公告　本行地址上海北京路三六八號　電話經理室九三七五六　營業室九三一一七

附抄上海市政府布告第二一〇號

案准　豫鄂皖三省剿匪總司令部梗代電開；「案據豫鄂皖贛四省農民銀行呈稱查本行杭州辦事處發行之一元流通券及一二角輔幣券業經呈奉鈞部政智字第四七六六號指令已分電浙江省政府暨鐵道部分飭所屬對於本行流通券一律收用在案現在本行南京及上海兩分行業經次第成立所有上項杭州辦事處發行之流通券不無流通於京滬一帶地方茲爲便利民衆起見除分函京滬兩行一律兌現外爲特具呈鈞部仍懇俯賜令行江蘇省政府南京及上海兩市政府發給布告並予通飭所屬一體布告週知凡本行流通券所至之地一律收用以便流通等情據此查該行所請各節尙無不合應予照准除指令並分行外合亟電達查照辦理」。等由准此，合行布告周知。此布
中華民國二十四年三月五日　市長吳鐵城

國信銀行儲蓄部添辦保管各種庫券代收本息存款儲蓄緣起（簡稱庫券本息存款）

自國民政府奠定南京以來發行各種庫券按月還本付息從無愆期流通市面信用日彰供金融之調劑爲投資所依藉凡社會人士具有經濟學識者莫不購置若干或備爲婚嫁所需或撥作日常之資惟是按月收取本息既費手續復損時間若交銀行保管代收一則須納相當保管手續費用二則隨時收入容易消耗儲撥存活期往來利息微薄日積月累權衡子母殊多暗虧本行有見於斯抱服務精神爲社會諸君謀經濟上之利益倡節儉儲蓄美德爲多數民衆籌將來之幸福爰特添辦保管各種庫券代收本息儲蓄存款計分四種辦法不同務期適合各個環境俾無計算跋涉之勞而獲優息免費之益所有保管庫券凡屬存戶均得隨時蒞行申請檢視以昭大信各界　士女幸垂鑒焉

庫券本息存款優點列下

（一）保管　免納保管費用
（二）代收本息　免納手續費用
（三）利率　最高壹分二厘四毫
（四）保障　本行董監會暨總經理副經理均負無限責任對於保管庫券由董監會每月檢查一次存戶亦得隨時來行申請檢視

舉例……如交入廿二年關稅庫券票面壹千元按本月份市價平均以六十元計算約須本金六百元開立庫券本息甲種存款戶訂期十五年由本行代收本息終了存儲期滿合計可得本利洋四千弍百餘元

詳章函索即奉　外埠附郵弍分
行址上海漢口路四二二號　電話九二三九三四五六（轉接各部）　電報掛號五七一〇
國信銀行謹啓

永利化學工業股份有限公司召集股東常會公告

本公司定於四月二十八日（星期日）下午二時在天津法租界三十二號路一號本公司開股東常會，報告上年業務並照章改選監察人，屆時務請　駕臨，如因事不克親自蒞會，請繕具囑託書，委託代表出席執行股權，再自通告日起至開會日止，股票暫停過戶，除專函通知外，特此公告。
永利化學工業股份有限公司董事會啓　廿四年三月廿八日

上海商業儲蓄銀行召集股東常會公告

逕啓者本行經董事會議決訂於國曆四月二十八日下午二時在上海寗波路總行樓上開第二十屆股東常會照章改選監察人屆時務希　惠臨並請於會期前憑股票向本行股務部驗取到會證以憑到會如因有事不克到會請具委託書由他股東代表除專函布達外特此公告　再自登報日起至開會日止照章停止股票過戶合併聲明
上海商業儲蓄銀行董事會啓

上海中西大藥房股份有限公司召集股東常會通知

本公司定於五月二十六日星期日下午二時假座上海貴州路湖社大禮堂舉行第二十三屆股東常會報告一切并改選董事及監察人屆時務希各股東准時蒞臨如有提案請於會期前十日送交本公司董事會編入議程並自即日起照章停止過戶除專函奉達外特此通知
中西大藥房股份有限公司董事會謹啓

久大精鹽公司召集股東常會公告

本公司定於四月二十七日（星期六）下午二時在天津法租界三十二號路一號本公司總經理處舉行股東常會報告上年業務並照章改選監察人屆時務希　駕臨如因事不克親自蒞會請繕具委託書委託代表出席執行股權再自通告日起至開會日止股票暫停過戶除專函通知外特此公告
久大精鹽公司董事會謹啓

合羣洗染股份有限公司召集股東常會通告

謹啓者本公司茲訂於四月二十七日下午二時假座四馬路平望街福興園召集第一屆全體股東常會（一）報告營業概況及賬略（二）改選二屆董事暨監察（三）對於今後公司前途之商榷等屆時尚祈各股東准時到會如因事不能親自蒞會者亦請照章塡具委託書請託其他到會股東代表毋悞除專函通知外特此通告

廣西航空學校徵求校歌

本校現爲激發全校官佐學生士兵之革命情緒起見特徵求校歌一闋深盼全國作曲家錫以陽春白雪之章俾晨昏歌唱煥發羣情則豈獨偉成·璜之幸而已哉謹將徵求簡則刊登於次以便諸君賜教　一，倘蒙惠錫嘉章請逕寄廣西柳州航空學校但信封之上左方須註明校歌二字，二，徵求時間自四月十五日起至六月底止，三，首選者謹致酬金一百元并於選定時登報送謝以報雅意，四，惠賜之歌須倶備譜（五線譜及簡譜如其他之高低和音譜者亦請一併擲下）與歌詞二部分　五，歌譜以犇放雄豪適於團體歌唱者爲原則　六，歌詞以能煥發精誠團結忠勇廉仁之革命精神爲原則
校長林偉成　副校長馮璜仝啓

上海市教育局登記　中華會計學校　函授招生

科目　簿記學　會計學　高級會計　成本會計　銀行簿記　官廳簿記　審計學　會計報告分析　會計制度設計等各科
費　自五元起至二十元止依各科之教材及服務多寡而定每科學費練習簿冊完全在內並有分期繳款辦法▲索章　備有詳章函索即寄
教授　本校教授及講義編輯由國內著名學者及大學教授六人會計師七人分別擔任簡明透澈▲用品　課藝用紙包含一切服務及講義▲校址　上海戈登路二七五號▲校長　沈立人

中文炳勛速記播音教授

炳勛速記簡明易學便捷準確能爲有志青年在最短期間開一條新生路造成一種新職業茲爲普及起見特由發明人楊炳勛碩士假座佛音電台（週率九八〇）於五月十六日起每日午後十二時半至一時一刻親自播音免費教授本校每部特價一元本校及作者生活書店均有出售本校函授者照章半費　章程函索附郵五分　票通用
校址上海卡德路善昌里　電話三六一二五

湖北省二十四年考招國外公費留學生通告

（一）名額：奧國一名限習警政　英國一名限習漁業　美國一名限習農業　（二）報名日期：四月一日起至四月三十日止　（三）報名與考試地點：武昌湖北省教育廳　（四）考試日期：五月十一日起　（五）詳章可向湖北省教育廳索取但須附郵票兩分
甲A591

立信會計補習學校暑期晨班招生

（一）科別（簿記）（一）初級簿記（二）高級簿記（會計）（一）會計學（二）銀行會計（三）成本會計▲上課時間上午七時起至八時二十分▲開學日期五月十日▲報名自即日起▲簡章函索即寄
校址上海寗波路一九〇號
校長潘序倫

上海私立亞光郵務海關函授總校招生

（一）科目　郵務科　海關科　每科各三百名男女兼收　（二）班次　分甲乙兩班　甲班六月畢業　乙班九月畢業　（三）程度　中文清通英文讀過三四年者　（四）納費　免收學費甲乙兩班各繳講義等費六元　（五）報名　即日起五月底截止　（六）章程　函索即寄　●校址　上海江西路四五一號五樓　電話一九〇三八號（本校原名郵務海關函授學校）

啓新洋灰有限公司招考練習技師通告

本公司爲訓練專門技術人才起見特招考練習技師六人茲將考試辦法開列於左　（一）資格　在國內外大學或專門學院機械系電機系物理系化學系或礦冶系畢業者　（二）報名日期　自登報日起至六月一日止　（三）報名手續　詳載招考簡章可向報名地點函索　（四）報名地點　天津法租界海大道啓新洋灰公司　（五）招考科目及錄取人數　計化學科一人機械科四人電機科一人　（六）考試日期　二十四年七月二日三日在津滬同時舉行　（七）出題及評卷　本公司委託國內著名教授專家任出題評卷之職　（八）待遇　錄取者先在本公司唐山工廠實習六個月實習期內每月津貼七十元供給膳宿實習期滿後考核成績優良者得由本公司任用爲正式職員或派送出洋再求深造
戊A104

上海市財政局公告第291號

案查本市閘北區淸潔所，暨引線弄，唐家灣，南碼頭三處舊公廁，因承商欠繳價欵，業經呈奉市政府核准撤銷承辦，另行招商接辦在案。如有正當商人願意承辦者，仰遵照後開辦法，來局報名，照章投標可也。特此公告。
計開投標辦法
一，閘北區淸潔所，引線弄舊公廁，唐家灣舊公廁，南碼頭舊公廁，承辦期限，自二十四年五月一日起，扣足三年，至二十七年四月底止。
二，最低標價，閘北區淸潔所每月二千四百元，引線弄舊公廁每月三百三十七元，唐家灣舊公廁每月二百四十五元，南碼頭舊公廁每月七十元，均免遞加。
三，報名日期，自四月二十日起至二十六日上午十二時止。
四，報名時隨呈最近四寸半身相片一張，並按照最低標價預繳十分之二保證金。
五，投標日期，四月二十六日下午三時，投畢，當衆開標，逾時不到者，[illegible]保證金。
六，此次投標，不受財政局招商投標規則第六條之拘束，即僅投一標，亦得開標。
七，同一商人，願投兩處以上者，應分別照繳保證金。
八，投標手續，悉照財政局招商投標規則辦理。（是項規則可向財政局取閱）
九，報名及投標地點，新西區楓林橋境，市政府路，財政局
中華民國二十四年四月十九日　局長蔡增基

江蘇省水利建設公債基金保管委員會公告

查本會於二十三年十一月九日成立截至本年二月份止共收基金四十五萬六千八百零六元二角除彙編收支總報告表分送財政部審計部及省政府財政建設兩廳查核外按照本會辦事細則第九條之規定特將收支總數列表公布於後

江蘇省水利建設公債基金保管委員會基金收支總報告表

收入之部	
江蘇省財政廳廿三年十二月份撥來	二〇七·二三八·二七元
江蘇省財政廳廿四年一月份撥來	一三五·九六〇·九二元
江蘇省財政廳廿四年二月份撥來	一一三·六〇七·〇一元
合計	四五六·八〇六·二〇元

支出之部	
陸續撥存鎮江中央銀行	[illegible]
陸續撥存鎮江江蘇農民銀行	[illegible]
陸續撥存鎮江中國銀行	一三五·九六〇·九二元
陸續撥存鎮江交通銀行	[illegible]

財政部布告第九十一號

查民國二十年賑災公債第一期發行債票第十三次還本，定於五月十日上午十時，在上海銀行業同業公會舉行抽籤。凡抽中各債票，定於五月三十一日起，由各地中央中國交通三銀行開始付款。恐未週知，特此布告。
財政部長孔祥熙
中華民國二十四年四月二十日

交通部九省長途電話工程處在滬招考熟練綫工通告

（一）名額　二十五名　（二）資格　年在二十歲以上三十歲以下曾受小學教育或同等學力具有實際造綫二年以上經驗體格健全能耐勞苦者　（三）待遇　錄取後訓練一月，月給津貼十五元（膳宿自理）期滿後按照工作技能月支新給十六元至三十元　（四）考試科目　口試　文字　體格檢查　（五）報名日期　四月二十四日至二十六日每日下午二時起至五時止在上海大南門電話局監工室　（六）考試日期　四月二十七日上午八時起在上海大南門電話局　（七）招考簡章　向上海電話局監工室索閱

商務印書館 初版新書

二十四年四月出版 讀書救國 預約簡章備索 本月底截止
特約 對折或六折（照定價十足發售）

行列式之理論及其應用（大學叢書）R. F. Scott著 黃緣芳譯 精裝二元五角 平裝一元七角

本書分理論與應用兩部：前部闡明行列式之記法，展開法及各種特性，並介紹二向度行列式及無窮級行列式，處處引用H. Hankel氏之正負更迭數，作為理論之基礎，此實為著者之創見。後部依據前部理論，應用於研究一次方程組之解，消去法與分數之漸近值及幾何學上之探討等。本書理論及應用兩方面敘述均極詳盡。

學校軍事教育綱要 八角

本書以軍事教育為經，國際政治為緯，詳論我國及列強之國防，軍備，實力，現狀與其趨勢，關於戰爭之概念，計劃以及軍紀，紀律等，亦經述及。附錄與戰爭有關之國際公約十八則，以便參考。本書經訓練總監部審定。

275

今日本報要目

國內　美經濟考察團到京謁陵　張學良飛陝晤邵楊　行政院臨時會討論新預算案

國外　美海軍完成大操計畫　法俄談判轉機　伊朗地震死亡六百餘人

上海　工廠法第十三條實施預備期間展延　同福輪被難工友家屬扭控船東

行政院開臨時會 討論新預算案

各自核減重編 送三機關核定

［南京］行政院二十四下午三時、召開臨時會議、汪院長主席、討論二十四年度國家總概算、席間各部會長官、對各該機關經費概算、均有詳細報告、結果以尚須考慮、交主計處·財部·經委會先會同審查、將各機關提會概算、彙送中政會議討論、再行決定、據褚民誼云、中央以財政困難、二十四年度總概算擬照原案核減、以符收支、（二十四日專電）

［南京］政院二十四日午後三時、開臨時會議、再度討論廿四年度該院所屬各部會機關預算案、汪兆銘·孔祥熙·王世杰·陳公博·朱家驊·陳紹寬·陳樹人·黃慕松·劉瑞恒·曾仲鳴·曹浩森·唐有壬·陶履謙·許修直·殷錫朋·鄒琳·秦汾·褚民誼·彭學沛等均出席、由汪院長主席、五時許始散會、聞各部會長官、對新預算發表意見甚多、結果由各部會自行儘量核減、重行編製新預算書、再送中政會議主計處財政部三機關、審查核定、（二十四日中央社電）

中央政治會議

［南京］中政會二十四日晨開第四五四次會議、到汪兆銘·居正·孫科·葉楚傖·張人傑·李煜瀛·蔡元培·陳璧英等、由孫委員科主席、決議事項、㈠廬山暑期訓練團組織大綱、送請中央常務會議備案、㈡通過修正內政部組織法原則交立法院、㈢通過中國農民銀行條例原則交立法院、㈣通過修正考試法補充原則交立法院、㈤通過調用考選會委員劉奇峯為考試院參事、所遺考選委員缺、任命葉湖中補充、㈥任命張惠長為駐古巴國公使、㈦行政院提請任免貴州省政府委員廳長案、通過、（二十四日中央社電）

提審法 初稿起草完成

［南京］立法院刑委會前推史尚寬等五委起草提審法、前後開會五次、業將初稿起草完成、凡十條、已提刑委會、定二十五日開會審查、俟審竣即呈院會、該法係根據訓政約法第八條憲草第九條規定、俾人民受非司法機關逮捕、得依本法請求司法機關救濟、（二十四日中央社電）

立法院兩委會 重審交易稅案

［南京］關於修正交易稅率案、業經立法院上週院會決議、重付財經兩會審查、兩會二十四日下午二時開聯席會重審此案、陳長蘅主席、審查結果、已根據中政會決定修正交易稅率原則、將該條例關係條文修正、文字亦經整理、即提本週院會審議、按交易所交易稅條例原文都九條、第二條係規定交易稅率分證劵·標金·棉花·棉紗·麵粉·及雜糧·六項、此次修正者、大約在證劵項中、加入有價證劵內之公債交易不課稅、在標金項中、將原定每條征國幣七厘改為八分、其他條文因與修改稅率無關、均仍其舊、（二十四日中央社電）

催訂中暹商約 外部電蔣作賓

［南京］暹羅政府取締華僑、橫加壓迫、迭經僑民團體、呈請中央、催令暹政府早日撤消非法苛律、並請明令禁止運米進口、以示抵制、中央討論後、決由外交部再令駐日蔣公使、與駐日暹羅公使迅速交涉、成立中暹條約、發生正式邦交、俾便根本解除旅暹僑民痛苦、停止運米進口、為顧全邦交、目前無考慮必要、（二十四日專電）

貫台留用員夫 即可遣回河局

［天津］黃災救濟會工振組留用冀黃河務局員兵卯夫二百餘名、河務局電省府、再請轉電中央、飭工振組放回、因伏汛尚有二月、各善後工程以無熟習人材、尚未舉辦、省府准電、二十四日電中央陳述、黃河救濟委員會工振組主任孔祥榕電冀省府、留用貫台各員兵卯夫、日內即飭令回河務局服務、（二十四日專電）

冀省府撥付 黃河善後工費

［天津］冀省府再撥黃河善後工程費十萬、由建廳轉飭河務局具領、善後工費共五十萬、中央允撥二十八萬、已匯到十萬、餘十八萬、省再電催、省担負二十二萬、前後已撥出十五萬、尚有七萬、由財廳趕籌、（二十四日專電）

［天津］黃河水利委員會電冀黃河務長齊壽安、查本會前曾派員往陳橋濮陽間查勘水勢、及封邱長垣一帶被淹區域、至與修陳橋濮陽間大堤、幷無此計劃、冀省可免置慮、（二十四日專電）

贛水落二三尺許

［南昌］贛垣月餘苦雨、二十四日始太晴、惟天氣鬱熱異常、贛河水位、日來漸落二三尺許、水災可免、（二十四日中央社電）

何成濬返抵漢 在沙市檢閱部隊

［漢口］何成濬二十四晨在沙市檢閱十軍直屬部隊、並召集連長以上軍官訓話、九時乘軍用飛機東返、午後到達、何向記者談、在沙留一日、召集十軍軍官訓話、川黔剿匪、甚為順利、朱毛被剿、狼狽四竄、匪之游擊隊一股、曾竄近貴陽、被九師擊潰、蔣仍在黔、成都安堵、參謀團及省府即遷蓉辦公、川推行新運甚努力、建設亦進步、劉湘肯幹、不可多得云、（二十四日專電）

張學良由汴飛抵陝 ＝與邵力子楊虎城等晤談＝

［西安］張學良二十四日午由汴乘康特機飛抵西安、下榻新城大樓、當與邵力子·楊虎城·及陝軍政當局晤談、（二十四日中央社電）

［開封］張學良二十四晨八時半、由汴飛陝、劉峙等均到塲歡送、（二十四日專電）

［開封］行營主任張學良二十三日午由漢乘飛機抵汴、即午後檢軍、並參觀河南大學、二十四日晨九時離汴飛西安、（二十四日中央社電）

南京路山西路口 寧波實業銀行
服務社會 扶助實業 提倡國貨 扶助實業
儲蓄部　基金另撥 會計獨立 保障穩固 責任無限
營業概要　定期存款 定期一年週息一分 定期二年一分一厘 活期存款 利息五厘至七厘
萬金儲蓄 凡一次存入洋一萬元定期一年以上每月支息洋一百元
五年酬儲蓄 凡一次存入洋六百卅元定期五年到期支取本息洋一千元
總行地址 南京路山西路口
分行 寧波小江橋 南市 蘇州觀前街

注意　今日隨報附送圖畫特刊
第一張…要電
第二張…要電　國際電
第三張…本市新聞　春秋
第四張［教育消息　國貨週刊 商業新聞　自由談
本埠增刊［第一張…小品文字 第二張…電影專刊

本月內預約 省費兩元
二十五史補編 第一期預約 預約價二十四元 祇有六天了
二十五史補編總目發表以來，承蒙各地專家源源指教，材料續有增多。敝店為避免加重讀者負擔起見，並不加價，但照定章第二期預約取價二十六元，此第一期加兩元，屆時恕不通融。現在第一期預約即將截止，欲省費叢備此書者，請速訂購。
開明書店
326

新辦 活期 零存整付 儲蓄存款
五年期內，不限數目，不拘日期，零星存款。遇有必需，隨時提取，本利照付，便益非常。
爲本公司爲君設定之新五年儲蓄計劃！
詳章備索　通易信託公司儲蓄部
上海北京路　北平西交民巷　杭州清泰路　蘇州觀前街西

美經濟考察團抵京

中宣會等九機關派代表歡迎 謁陵獻花圈後歷訪政府當局

［南京］美經濟考察團一行十三人、由福勃斯率領、於二十四日晨七時由滬乘京滬夜快車附掛花車兩輛到京、中宣會·資源委員會·全國經濟委員會·外交財政·實業交通鐵道五部·及京市府九機關·各派代表二三人、於二十四日晨六時在外部會齊、佩帶中美兩國旗幟之圓形歡迎章、同赴下關車站歡迎、車入站、首由陪同該團來京之全國經委員專員侯譎昌引導往迎人員登車、即分別介紹、該團團長福勃斯當即下車、向各員一一握手致謝、該團全體人員均着禮服、亦隨福氏下車、與歡迎者分別握手、互道寒暄後、即出站、由招待人員陪同分乘各機關所備汽車赴惠龍飯店休息、據福勃斯語記者、

美經濟考察團謁陵獻花圈

余於四十年前曾到南京、此為第二次、因甫到此、現尚無任何觀感、俟赴各處參觀後、再行奉告、惟對貴國各方招待之盛意、殊深感謝、並請代向貴國民衆致謝等語、（二十四日中央社電）

［南京］美經濟考察團全體人員到惠龍飯店後、上午九時携帶花圈、赴中山門外總理陵墓、由陵園警衛處長馬湘引導至祭堂、該團團長福勃斯代表全體團員獻花圈、全體向總理遺像行最敬禮、然後入陵寢、恭謁總理遺容、瞻視一週、出至休息室稍息、旋離陵墓、除團長福勃斯副團長卡羅爾由唐榴陪同入城、分赴各機關拜謁各當局外、其餘人員、一部份入城返旅所休息、一部份赴譚墓等處遊覽、（二十四日中央社電）

［南京］美經濟考察團正副團長自陵園回城後、依日程所定、於十時至實部訪陳公博、由陳接見、稍談辭出、十時半赴交部訪朱家驊、朱親接見、略談、十一時赴鐵部官舍謁汪院長、外部秘書譚紹華及際科長林桐實分任招待譯譯、福勃斯及卡羅爾兩氏抵官舍後、汪院長出見、福等當向汪表示敬意、汪亦欵以香檳、約談十數分鐘辭出、十一時半原車赴財部訪孔祥熙、孔延見後、福等旋赴全國經委會訪秦汾、十二時半回惠龍飯店、汪院長二十四日午一時在外部宴該團全體團員、（二十四日中央社電）

［南京］汪院長廿四日下午一時在外部設宴招待美經濟考察團全體人員、並邀美使詹森及各部會長官作陪、席間汪致簡短歡迎詞、大意謂中美兩國邦交、以及人民感情、向極親睦、故對貴團此來、深表歡迎、據個人所知、諸位均係美國各貿易團體及與遠東商業有關各大商號之代表、前來考察商業情形、我國同樣性質之團體、當願與貴團諸位互相交換意見、俾共謀商業上之發展、諸位赴各處考察時、該團體等當能予以種種協助、俟各位考察後、如有意見貢獻、亦極願聞、繼由該團團長福勃斯致答詞、略謂敝團抵達貴國、承各方熱烈招待、深為感謝、此來目的、係由美國各私人團體所組織、僅為考察商業情形、以求發展、絕無外交政治等意味云云、至三時始盡歡而散、宴畢、該團一部份團員赴中大參觀、羅家倫在該校圖書館東樓下設茶會招待、並邀各院長教授作陪、旋導往各處參觀一週、該團對中大一切設備、均極贊許、另一部團員赴中央醫院及衛生署參觀、該團對中央醫院之設備、亦極稱贊、旋分赴明陵靈谷寺等處遊覽、五時始返、又美使詹森於五時至六時半在使館舉行茶會、招待該團人員、並柬請我各機關長官參加、晚八時、葉楚傖·孔祥熙·陳公博·朱家驊·曾仲鳴·秦汾·錢昌照·七人在華僑招待所公宴該團人員、至十時始散、二十五日該團正副團長十時訪葉楚傖、十時半訪馬超俊、十一時訪曾仲鳴、十一時半該團團長赴國府覲林主席、由美使詹森偕往介紹、下午一時赴馬市長午宴、四時離京飛滬、（二十四日中央社電）

鎮遠城已收復

［長沙］薛岳電告、龍塲尖坡哨之匪、已被我軍擊潰、又王家烈電告、鎮遠城已被我軍克復、白水教官壩之匪、經孫渡部擊潰、邵家寨甘塘等處散匪、經何知重部分途痛剿、斬獲頗多、已告肅清、（二十三日中央社電）

◉貴陽　據前綫戰報、星期日順隆（譯音）一役、斃匪較初傳為多、共數在千名以上、非四百名、政府軍今日續在黔滇邊界某地點攻匪獲勝、斃匪約二千名、匪奮死圖衝出陣綫、在發電時、戰時仍在進行中、（二十三日路透電）

題簽 中心算學辭典
全書五巨冊 各附索引一厚冊 半價預約祇有六天了
樣本備索

書名	定價	分購預約	分購國內郵費	合購預約	合購國內郵費	出書期
幾何學辭典	四元	二元四角	一角五分半	十二元	四角六分	二十四年四月底
代數學辭典	五元五角	三元三角	一角五分半			二十四年六月底
三角法辭典	五元	三元	一角五分半			二十四年十月底
續幾何學辭典	四元	二元四角	一角五分半			二十五年二月底
算術辭典	五元五角	三元三角	一角三分			二十五年六月底

新亞書店　上海四馬路中市

定報價目
中國境內每月洋一元三角五分每三個月洋三元八角五分每六個月洋七元五角全年洋十四元六角（日本朝鮮同）◉新疆蒙古每月洋二元四角◉歐美各國每月洋五元六角◉香港澳門每月洋二元九角 郵費先惠郵票不收

本報廣告刊例
◉特等（甲）登報名下以二十六字高為一行共廿二行每日每行洋二十元（乙）登提要前以四十字高為一行共十五行每日每方洋十九元（丙）登新聞欄中以四十字高為一行共三十行起碼每日每行九角
◉頭等（甲）登報旁上封面半版地位每日每版洋二百廿五元（乙）自下封面起至電訊前止每日每行計八十二字高每次以二行起碼每日每行大洋一元八角
◉二等登緊要分類地位每行每日起碼每字長四十字高每次至少四行每日每行大洋四角
◉三等（甲）登本埠增刊新聞欄每行每次以四十字高為一行每日每行大洋六角（乙）登於本埠增刊分類廣告地位以廿字高為起碼每日每行大洋二角五分

掛電報號六〇七八

本報設上海漢口路三九〇號自創刊同治十一年即西曆一八七二年

蔣光鼐到廣州

［香港］蔣光鼐二十四日由東莞抵省、候晤蔡廷楷、幷與粵當局晤商、（二十四日專電）

九龍關西人 與路警有衝突

［香港］二十四日上午九時、廣九慢車抵深圳站時、有九龍關西人關員聲稱檢查、制止開車、與護車隊長孫棠發生衝突、孫被毆重傷、路工睹狀大憤、立將西人關員拘回隊部、並主張大罷工、局長李祿超在省聞訊、趕往制止、並允向海關交涉、事始暫息、（二十四日中央社電）

開灤礦局 在灤縣闢新礦

［天津］開灤礦局以唐家莊礦井起火被燬、出煤減少、馬家溝礦亦僅二月出煤、該局近勘察灤縣白蟒山、發現礦田甚廣、產煤豐富、煤質與現在各礦相同、故經請得省方核准、另闢一礦、二月可建設完畢開工、（二十四日專電）

黔匪向滇潰竄

［香港］軍息、黔匪二萬餘二十二向滇平彝羅平潰竄、先頭到三河樹、大部到黃坭河、四軍歐震師二十一日克興仁、梁師在觀音洞與彭匪接戰、頗有斬獲、（二十四日專電）

新保安隊整裝待發

殷陶等到津續商二事

［北平］殷同·陶尚銘·殷汝耕·二十四日先後赴津、定二十五日在津與冀省府續商、㈠新舊保安隊交替日期、㈡戰區清委會結束後交代事宜、㈢燕郊夏墊保安隊改編問題、聞新保安隊現已準備就緒、整裝待命、俟交替日期確定後、即可下令開拔、（二十四日中央社電）

［北平］殷同·殷汝耕·陶尚銘。今晨同赴津、朱式勤許同莘定今晚去津、對戰區保安隊開拔期、在津作一度商洽、並向省府請示後、即可出發、（二十四日專電）

［天津］殷同·陶尚銘·二十四午前十時半、搭平榆通車由平來津、殷汝耕·朱式勤·日使館武官高橋·二十四晚可由平偕來、津山海關日特務機關長儀我本夜車亦可由榆趕到、二十四午後殷同到省府謁于主席、談戰區內各問題、約半時許、（二十四日專電）

［天津］殷汝耕二十四晚七時十分到津、朱式勤·高橋·未到、陶尚銘·殷汝耕·二十四晚八時、偕到省府謁于主席、陶定二十五日返唐山、陶尚銘談、日關東軍參謀河野來華、係與津駐屯軍部有接洽事、無他任務、本人二十五日返唐山、即將赴轄區視察行政情形、然後定期在唐召開縣長會議、（二十四日專電）

［天津］殷同談、日鐵道省召集觀光會、下月二日開幕、會期十日、本人決參加、原擬乘輪往、因時忽迫、改二十六夜車往瀋陽、轉往日、同行者本路車務處幫辦鮑錫藩·營業課客運股主任王徵貞等六人、除與會外、別無任務、預算耽擱半月即返、本路客貨運輸、將在大會作一具體報告、不準備提議何案、九一八後、灤東戰事未結束前、本路榆關橋樑廠曾為日方借佔、代為修理機道機械所、修理費記賬、停戰後由本路收回、欠費計算清楚、經交涉結果、即於最近由本路償還、（二十四日專電）

東北各地發生鼠疫

［北平］榆關來人談、日偽以東北各地、近日發生鼠疫甚劇、死亡日有增加、擬在榆關營口各大商埠及出入境地點、設立入境檢驗所一處、入境旅客、均實行檢查、刻正着手組織、不日即可成立、（二十四日專電）

邱匪海臣執行槍決

［北平］曾任劉桂堂匪部團長之邱海臣、前在玉田縣境被捕、供認曾在玉田綁票勒索、並在三區綁架英國教士不諱、玉田保安隊長周毓英訊審後、呈請軍分會判處死刑、本月二十二日將邱匪綁赴玉田東門外執行槍決、又玉田前次捕獲之王繼宗部殘匪、前後共達五十二人、本月二十二日由薊縣解到三十六人、（二十四日專電）

［天津］玉田保安第三總隊周毓英部捕獲劉桂堂部偽團長邱海臣一名、曾在王繼宗非法民團內綁架良善、勒贖鉅欵、抗拒解散、經審訊屬實、二十二日奉省府令、就地槍決、又玉田鴉虹橋公安局長何金甲被捕後、查有重大嫌疑、二十三解平、歸軍分會審理、（二十四日專電）

徐庭瑤由京抵平

［北平］徐庭瑤二十四日晨由京來平、據談、留旬日即赴保、然後轉京、就訓練總監部交通兵監新職、（二十四日中央社電）

宋哲元迎母到平

［北平］宋哲元今晨由津迎其太夫人來平、（二十四日專電）

［天津］宋哲元二十四迎母赴平、作七旬大壽、（二十四日專電）

于學忠飭各縣禁毒

［天津］于學忠二十四日再通飭各縣、農村破產、民俗渝薄、為挽救計、宜先禁毒、俾民無旁嗜、專心事功、各縣長需力禁毒有效者、優予獎敘、潦草塞責者、撤職查辦、（二十四日專電）

馬國亮主編

良友圖畫雜誌

每月一冊每冊四角
定閱全年連郵四元四角

第一〇四期出版

本期目錄

彩色版
小瑤仙女士（封面）
北陵（彩色版）
水鄉（彩色版・潘思同作）

圖片
十年樹木百年樹人
明日之成人
廣西防空演習
廣州巷戰練習
德國毀約
航空慘史
五十對佳耦同時結婚
文化建設・廣州春祀
上海一小學
廣州之摩天樓
洛陽好景
怎樣造船
四月

文字
三十年來和疫菌抗戰 伍連德
天堂的檢閱 胡依凡
紅燒肘子 王家械
詩一般的希臘 玉珂
桑枝製紙
人工養雞
醉翁亭
北平街頭藝術家
同蒲鐵路
禽獸的俱樂部生活
良友樂園
從荷李活來
攝影場的形形色色
爭妍鬥豔圖
兒歌九首
命案揭曉
讀者小玩意

即日預約

五月中截止

中國新文學大系

民國六年至民國十六年
五四運動至北伐成功

第一個十年

總序 蔡元培
建設理論集 胡適
文學論爭集 鄭振鐸
小說一集 茅盾
小說二集 魯迅
小說三集 鄭伯奇
散文一集 周作人
散文二集 郁達夫
詩集 朱自清
戲劇集 洪深
史料・索引 阿英

五百萬言洋裝十大部

定價大洋二十元
即日起開始預約。五月十五截止。六月一日開始出書。

甲種預約 一次付款 大洋十四元
乙種預約 分期付款 先付洋六元 以後每取書一部，付洋一元，共計十六元。郵費全免。

上海北四川路良友圖書印刷公司印行

時事類編

國際現勢・學術・文藝・半月刊

第三卷第八期
民國二十四年四月二十五日出版

內容要目

世界論壇
和約的幻滅……麥克鈍
倫敦協定……蘇聯維澤
站在事變化的歐洲面前的法國……格拉塞
法國政府的經濟自由主義……巴黎月報
印度統治大改革案……立野斗南
國際時事漫畫（十五幅）

學術論著
西洋的戲劇與教育（下）……杏莪、波洛夫斯基
共產主義的民主與獨裁觀……胡克
自由主義底科學論……尾高邦雄

人物評傳
美泰議員納伊傳……白期

文藝
文學與活的科學……李文
田園……平田小六

科學新聞（五則）
文壇消息（八則）

全世界威權的作家都是本刊的撰述者
爲研究國際現勢，學術，文藝的寶藏

總發行處 中山文化教育館發行處 南京總理陵園體育場路
總代售處 上海雜誌公司 上海四馬路三二四號

預定：全年廿二冊三元二角
零售：每冊大洋一角五分

本刊每逢十日廿五日發行

印泥專家 漳州會竹卿精製

漪園印泥

秉受眞傳 參用心得
質料精純 研製合法
不滯不膩 不凝不化

價目（廉價期內減售八折）
特品八寶印泥 每兩十六元
優品八寶印泥 每兩十元
超品八寶印泥 每兩六元
佳品硃砂印泥 每兩四元
上品硃砂硃磦印泥 每兩二元

刻印用具 刻印刀 刻印床 印規
金屬印章 鈕樣百餘種 名家篆文 細巧玲瓏 高手刻字
各質印章 名家印譜 刻印用書 名人書畫冊 備有目錄 函索即寄

發行所上海三馬路廣西路西首七〇一號
宣和印社

倫敦中國藝術展覽

上海預展會

展覽物品
書畫 織繡 銅器 瓷器 古書 玉器 摺扇 景泰藍 剔紅 考古選例 寶座及文具

會址 黃浦灘路二十二號（中國銀行舊址）
會期 自四月八日起至三十日止每日上午九時至下午六時止（每逢星期一上午停止參觀）
券價 每張二元正
目錄 中文英文目錄每冊大洋一元五角

售券處
本會門首
漢口路中國銀行及各辦事處
寧波路上海商業儲蓄銀行及各分行
南京路中國國貨公司
四川路中國旅行社總社

鐵道部購料委員會招標廣告

本會現代正太鐵路標購鋼料一批，定於民國廿四年六月五日下午三時開標，凡曾在本會登記各商號願意承辦此項材料者，務於民國廿四年六月五日以前來會購買第五五四號招標章程（每份洋二元）照章依限投標爲要

內政部註冊

做家長的要爲子女購，做教師的要教學生購，
做長官的要命屬員購，做將弁的要令士兵購，
做商人的要勸店員購，做農工的要代同人購。

當代著名史學專家 浙東蔡東藩先生編纂
國立暨南大學教授 金陵盧冀野先生校閱

歷朝通俗演義

有●歷史的眼光，文學的筆調，小說的趣味，教育的價值，用白話寫成的，一部二十四史。

四大特點

（一）言必有徵 無論任何細微的記載，都有堅確的根據。其不見於正史的，他都注明出處。
（二）描繪傳神 他以文學的手腕，隨處寫來，總帶有一種風趣，使讀者很感覺有味的。不忍釋手
（三）闡明因果 歷史最大的效用，便是闡明因果。在這一套書中，從秦漢一直到現今，一貫的敍述下來，而處處把因果的關係，都顯示出來。如讀清史的，看了明史，便已隱隱伏了滿洲入關的因，再去看民國史，便又了然於清室之不得免於滅亡。以清史爲中心，明史，民國史，都成了羽翼。在一部獨立的史中，也同樣的有這樣顯明的因果，雖一件小事的記載，亦復如是。對於增進讀者的識力，此書是很有功效的。
（四）袪疑存信 自從疑古史派的樹立，大家對於秦以前的史料，認爲不盡可靠。本書是從秦代敍起，取材盡是可以作信史的。讀者看了這一部演義以後，於史實的眞僞，便自然能銳利的去判辨了。

改版印行發售預約
預約價照定價祇收
十分之一
用最低的代價，購必需的書籍●●

預約辦法
本埠（截止期）二十四年五月底
外埠 二十四年六月底
本埠（出書期）二十四年六月底
外埠 二十四年七月底
另（預約價）列表於下
全部約三千八百頁 十二開報紙精印另備樣本 索閱即行寄奉

本書改版印行預約價及郵費表

	書名	改版印行定價	改版印行預約價	郵費	未改版以前實售價
全購	歷朝通俗演義	四十四元	四元四角	六角九分	十八元
分購	前漢通俗演義	四元	四角	一角五分半	一元五角六分
分購	後漢通俗演義	四元	四角	一角五分半	一元五角六分
分購	兩晉通俗演義	四元	四角	一角五分半	一元五角六分
分購	南北史通俗演義	四元	四角	一角五分半	一元五角六分
分購	唐史通俗演義	四元	四角	一角五分半	一元五角六分
分購	五代史通俗演義	二元	二角	一角三分	一元另八分
分購	宋史通俗演義	四元	四角	一角五分半	一元五角六分
分購	元史通俗演義	二元	二角	一角三分	一元另八分
分購	明史通俗演義	四元	四角	一角五分半	一元五角六分
分購	清史通俗演義	四元	四角	一角五分半	一元五角六分
分購	民國通俗演義 一至四集	八元	八角	二角三分	三元三角六分
分購	民國通俗演義 分集購 第一集	二元	二角	一角三分	八角四分
分購	民國通俗演義 分集購 第二集	二元	二角	一角三分	八角四分
分購	民國通俗演義 分集購 第三集	二元	二角	一角三分	八角四分
分購	民國通俗演義 分集購 第四集	二元	二角	一角三分	八角四分

附註 本表將本書改版以前之實售價，開列末欄，俾得與改版後之預約價相比較。減輕售價若干，即可明瞭。

上海河南路三馬路北首
會文堂新記書局總發行
分局 北平 漢口 長沙 廣州
●●特約發行所●●
南京南洋書局 濟南教育圖書社 南昌掃葉山房

陶知行主編 丁柱中 白桃 操震球 董純才編輯 魏冰心校訂

陶編 民眾學校教科書 出版

市民農民 各科咸備 最合一般失學民眾的口胃 各書均經實驗 比衆不同

書名	冊數	定價
初級市民國語讀本	四冊	各六分（八折）
初級市民常識課本	四冊	各六分（八折）
初級農民國語讀本	四冊	各六分（八折）
初級農民常識課本	四冊	各六分（八折）
初級民眾書信	一冊	六分（八折）
高級市民國語讀本	四冊	各八分（八折）
高級市民常識課本	四冊	各七分（八折）
高級農民國語讀本	四冊	各八分（八折）
高級農民常識課本	四冊	各八分（八折）
高級民眾書信	一冊	一角（八折）

各科指導書 均經出齊 供教師用

普及民眾教育之新工具

普及民眾教育，莫不認爲當務之急。惟苦無適當教本，殊難推行。若以兒童讀物代之，對於一般失學民眾之學力，固與兒童相彷彿。然其生活經驗，遠在兒童之上。既乏興趣，又少實用。故一般民眾學校往往費力極大，而成效極小。本局有鑒於斯，特請教育專家陶知行先生主編「民眾學校教科書」一套，並經實驗。實爲目下推進民眾教育之最好工具。

本書特點

1. 本書遵照教育部公佈民眾學校辦法大綱，編輯而成。
2. 本書供民眾學校學生及失學民眾閱讀研究之用。
3. 本書用流利淺顯的文字編輯，每課之後附有練習問題，或使研究內容，或使應用文字。
4. 【國語教材】以文字訓練爲主，內容注重積極，前進，樂觀，解放，勞動，敬業，樂業……等材料，每課生字都注有注音符號，以求全國語音的統一。
5. 【常識教材】包括公民，衛生，歷史，地理，自然等科，均係現代民眾生活上必需之知識。
6. 【書信教材】均係討論民眾生活問題，極合實用。
7. 本書另有指導書，以供教師參攷。
8. 本書在編輯時，除特約教育機關實驗外，並自設民眾學校實地試驗，幾度修改，力求適用。

世界書局最新編印

（樣本備索）

(0010—24.1.10)

社會科學研究

第一卷第一期

目次
兩淮鹽業之過去與未來……胡煥庸
從文化之性質講到文化學及文化建設……胡鑑民
中國鴉片統計之研究……徐燮均
社會制度之形成及其變遷的法則……衛惠林
我國中央銀行成立後之概狀……程紹德
雷穆氏中國國際貨物貿易差額論之批評……胡紀常
戰後法蘭西之汽車事業……李成謨

定價 另售每冊大洋五角 全年四冊大洋兩元 郵費在內

發行處 上海姚主教路三二〇號C 社會科學研究社

代售處 上海：生活書店 作者書店 現代書局 雜誌公司 南京：正中書局

訃告

趙公灼臣慟於中華民國二十四年三月二十一日酉時壽終享年七十五歲茲擇於五月四日領帖五日出殯倫蒙親友寵賜敬辭幛輓請易現金逕送仁記路九十七號華洋義振會悉數撥充黃河水災賑捐藉爲 諸親友祝福容登報端以揚 仁風並誌感謝誠恐役力不週謹此訃告

趙日愛堂治喪處謹啓 喪居老靶子路四五三號趙同記

謝玉岑先生逝世訃告

謝玉岑先生自寄多抱病歸常州休養綿歷多春醫藥罔效已於本月二十日夜十時在常逝世一代才人忽焉奄化海內文壇想當同悼特此布聞

[illegible]復恒 程中行 王公弢 錢仲易 同啓

識閬兒覽

我血症大發勢甚危險望見報速回(佩廿五號返呈現寓二馬路源源餘記旅社八十三號)母張氏啓

卓振南(即元堦)夫君鑒

自汝棄家出走四月以來匿不見面置妻子於不顧余等家貧無從病交迫困苦異常長此以往何堪設想試問汝是何居心望汝早日天良發現於一星期內來博物院路一三一號梁耀炳律師事務所磋商辦法否則余等爲終身生活計唯有依法解決幸勿自悞

妻卓楊氏白

雲妹鑒

讀到你的信後我到處尋找均未見你蹤跡乃以你病重電告家中母親現已抵滬船上已昏厥數次幸均救蘇閱你信後更慘痛莫名刻已臥病醫院矣若母親一旦不測我等亦必追蹤而來母親一生勞碌悲苦所愛者惟你一人望你念母親之慈愛顧全全家生命即時回來否則亦望設法投函俾我等知你尚在人間以慰生平最愛你的母親我們家中父母兄弟無一人不深愛你想你亦深知之你有何困難之處望明白見告均可代爲解決此事親朋鄰居間尚無一人知道此後亦當勿使外洩若你不願回來亦望以母親及全家生命爲重保重身體你出外時未帶分文何以維持生活只要可寄款我當即寄上也

四哥迪白

樹槐見字

汝自京來滬已有數月未見音信不知進學校否如未進校當速返家中切勿在外流落汝兄已返里 父岑白

錢堯臣啓事

鄙人經理大德綢莊歷有年所今因該莊休業對於親友作保等事自登報日起無論書面口頭概歸無效一律作廢鄙人年事已高精力孱弱幸乞 原諒

南洋高商護校委員會緊要啓事

本校全體同學前以易長事幾經同學建議改革不予採納爰於二月廿三日由學生自治會召集大會當經一致議決驅長護校並組織南商護校委員會負責進行一切兩月以來歷經艱辛幾經奮門始達目的茲以劉氏業經教育局函請法院通緝在案本校亦由市商會諸公接辦並定於本月廿五日在小南門社會局舊址正式復課本會以任務已了即日起結束一切圖記作廢此啓 四月廿五日

沈鏞律師代表余秀雲女士啓事

茲據上開當事人來所聲稱秀雲於民國十九年間嫁與鄭積鈞君爲室不幸鄭君於今歲病故頃由雙方家長同意秀雲自即日起與鄭姓脫離家屬關係除將雙方婚帖作廢即日銷毀外委請貴律師代表登報聲明等語前來據此合亟代爲登報聲明如上 事務所愛多亞路二七四號 電話一八九〇二

陸軍第九師贛閩討逆陣亡將士追悼大會籌備處啓事

本會原定四月二十日舉行現因籌備不及展期至五月十日此啓 收件地點廈門虎頭山二八號南京青石街第九師 通訊處漳州復興日報社泉州第九師司令部

黃修伯律師代表金渭興聲明與姘婦江阿英脫離同居關係緊要啓事

茲據上開當事人來稱前於民國念三年間與江阿英姘識同居初則相安無事嗣則頓變常態不安於室有時出外不歸近則席捲所有逃避無蹤爲特委托貴律師代表登報聲明自本日始永遠脫離同居關係等情前來據此合據代爲登報聲明如上 事務所派克路梅福里 電話三三九二七

李中道律師爲華豐泰染廠推盤協豐新染織廠受盤啓事

茲據上開當事人等來所聲稱因華豐泰染廠股東朱益卿等無意經營自願將坐落閘北宋公園路第一三四二號門牌內全廠自建房屋機器生財貨品牌號及廠基承租權內外一切附屬品全部在內出盤與協豐新染織廠爲業以前人欠欠人對外担保及一切未了事項概由出盤人自行理直與受盤人無干嗣後受盤人營業盈虧與出盤人無涉除由貴律師證明訂立推盤字據外委託代爲登報聲明等因前來合亟代爲公告如右 事務所北京路一九〇號 電話一二三七〇

李銘律師代表周惠禮緊要聲明

據當事人周惠禮君聲稱惠禮前以應時勢之需要及各界之要求將歷年所編英語講義原稿加以整理刪存精華並參加流利新語商場通話文理務求淺明俾便易於學習並於本年三月間裝訂成冊命名爲口授英語交際會話發由各書局出售並在本埠華東及中華電台按日準時播音教授庶幾一字一句發音均能準確並易於學者得以成就區區愚忱無非爲救濟一般失學而有志於英語者起見近查竟有不肖之徒仿印發售顯係侵害著作權竄屬有觸刑律請代登報聲明並加警告等情前來據此合代聲明如右 事務所愛多亞路嵩山路八號 電話八一三〇八號

馬君碩律師代表宋子江戴麗娟協議離婚通告

查上開當事人間業經協議離婚以後男婚女嫁各聽自由除由本律師等證明立據各執外茲再會同委託登報聲明以示鄭重據此合亟代爲通告 事務所南京路大陸商場四〇五號 電話九四五六七號

時評

植物病害檢驗之必要

微

農產收穫之豐歉除天時人事而外以病虫害之影響最爲重大我國號稱以農立國而一般對於病虫害之防除向少注意因此而蒙受之損失估計每年恒在四十萬萬元以上亦水旱災以外之一重要問題也

本國所患如蝗蝻桑呀人多知之而年來國外植物之輸入繼續增加自由暢銷漫無限制此種外國植物往往各有其特殊之病虫一遇環境變易更易滋生蔓延爲害之烈反駕於原產地之上今我國由外國傳入之植物病虫已不止一種其爲害已可知者有紅鈴虫棉蚜介殼虫小麥黑穗病等此類害虫近已流行頗廣影響收穫至巨其他未輸入而有輸入可能性之病菌亦在在堪虞設若不加防止其危害我國農產勢必更甚

爲防止國外植物病虫之輸入各國莫不厲行檢驗政策造成所謂檢驗壁壘尤以美日二國最爲嚴密憑藉科學方法檢驗輸入植物一旦發見有傳介病虫之危險者即禁止其入口我國出口植物昔時事前未嘗自行檢查出口以後往往有被外國視爲危險輕則責令退回原產地點重則全部燒棄甚且有藉此口實永遠禁止其輸入者我國出口物品向以農產爲大宗年來對外貿易之不振此亦其一因也

夫各國之檢驗壁壘原爲防止病虫然其用意兼在限制外貨之輸入蓋近來經濟恐慌遍及各國各國欲謀自拔不能不採自衛之經濟政策謀杜絕外貨之侵入惟是各國相互之間往往有條約上之束縛未便一意孤行故藉檢驗之名而行禁止輸入之實其對我國則以我國出口植物向未經檢查尤易有所藉口

我國欲防止外國病虫之輸入同時爲顧全本國輸出植物之信用自非樹立檢驗政策不可蓋對輸出之植物我人先自檢驗可杜外人限制其輸入之口實而對輸入之植物加以嚴密之檢查足使病虫不致傳入於我國實一舉而兩得也今實業部之「植物病虫檢驗條例」已先從上海舉辦上海商品檢驗局已於本月二十日開始實行此事直接足以消滅我國固有之病虫防止外來病虫之輸入間接可以爲國內農產輸出之助力以恢復對外貿易之地位其用意甚善亦國人所當予以贊助者也

美國海軍完成太平洋大操計畫
百餘戰艦下星期一出發
國會將添造新艦數減半

[華盛頓]美國海軍今日已完成其有史以來在平時範圍最大之操演計劃、國會中大海軍派亦盡力設法通過平時最大之海軍預算、衆院度支委員會已通過一九三六年之海軍軍費案、計美金四六五、二八九、二六一元、準備交大會討論、該項預算較之去年計增加一七四、八七九、〇九八元、至於海軍操演之詳細計劃、則非常密秘、且已定於下星期一開始、屆時將有戰艦一百三十五艘由桑地哥及聖彼得區中開出、防守方面之空軍司令約翰遜海軍提督今日已乘軍艦吉士特號駛往珍珠港、籌備夏威夷羣島之「防禦」計劃、以便應付海空雙方之「攻擊」、觀察者鑒於操演及軍費二事同時進行認爲非常重要、而度支委員會之通過該項預算已足見羅斯福總統亦贊成擴張軍費、惟軍費雖增、度支委員會亦已將海軍部之大規模造艦計劃、由二十四艘減成半數、故通過之數已較海長史璜生之原來提案減少二千八百萬元、該案經委員會通過之後、衆院立即加以研究、由海軍預算分組委員會主席民主黨衆議員凱萊開始辯論、凱萊氏主張美國海軍應不能弱於世界任何國家、彼以爲際此歐洲戰雲瀰漫、世界各地擾擾紛紜之時、美國之安全恃其海軍之達於條約所許可之程度、蓋美國如能於一九一四年略爲多費海軍軍費數百萬元、卽不致牽涉於歐戰之中、而美國亦不致糜費無數金錢、損失無數生命矣云、按該案載有改良軍港及增加軍額各點、軍官增額爲二千六百七十七人、士兵八萬二千五百人、此外尚有添建飛機五百五十五架、及增加陸戰隊軍官五十一人等等、委員會減去原案所提軍艦建造計劃一半、謂至海軍限制條約完全失效之時、仍可臨時撥欵建造新艦、該會並爲緩和國會中和平派起見、發一簡短之聲明、謂此項計劃、並非因有戰事危險而設計、本年預算之所以特別龐大、實因去年美國欲防止世界海軍之擴張、故曾以身作則、較少建造、茲下次海軍會議已定於今年舉行、故該會復將建造計劃減爲半數、如此則美國恪守軍備限制之精神亦可昭示於世矣云云、(二十三日國民電)

[華盛頓]海軍戰術主任史丹德萊今日對經費委員會聲稱、據美國海軍高級人員意見、美國現有之海軍、未能對世界另一强國作侵略之戰爭、但力能擊退加於美國海岸之攻擊、如美國果具有條約所許之海軍力量、則其海軍可與任何他國同一强盛云、(二十三日路透電)

[東京]據由華盛頓來電、美國海軍次官羅斯爾最近在下院報告、謂美國海軍現有艦隊三百六十艘、飛機七百六十架、然自本年七月起、加添驅逐艦十五艘、增加飛機至九百二十架、(二十四日日聯電)

美陸軍增募七萬餘人
擴充陸軍之第一步

[華盛頓]陸軍部今日宣稱、七月一日起、美陸軍將招募新兵七萬一千七百人、以年在十八歲至三十五歲之間者爲合格、此爲依照國會所許擴充陸軍實力至十六萬五千人之第一步驟(二十四日路透電)

日本海軍準備三次補充計劃
擴大主力艦實力

[東京]美國政府最近積極進行造艦計劃、加增主力艦勢力、日海軍當局鑑於此事實、擬於第二次補充計劃完成之後、繼續實行第三次補充計劃、擴大主力艦勢力、(二十四日日聯電)

[東京]傳美國下院預算委員會對於賓松案建造二十四隻軍艦之初年度預算已減爲半數、日海軍對此意見如下、緣未接公電、尚不知削減細目、惟史旦萊作戰部長曾在該委員會言明、若更充實海軍力、則增加外國之攻擊力、故美國事實上無擴張海軍兵條之必要、因此建艦經費減爲半數、或係當然、美國國內頗多希望軍縮、若能反映固屬佳事、又各國若無條件承認日本主張、則軍事費可縮小云、(二十四日電通社電)

有吉再晤廣田

[東京]二十三日抵京之有吉駐華公使於今二十四日上午十時五十分至外務省、時適開外務省定例首腦部會議、遂向重光次官、來栖通商局長、東鄉歐亞局長等報告中國政治經濟情形、與中日提携之可能性等、約歷一小時、內容與昨向廣田外相報告者同、又二十四日下午有吉公使復再與廣田外相在大臣室協議中日提携之具體策、對於信賴華方之對日態度、中日提携不僅限於經濟分野、應推及文化與政治方面等、似已意見一致、(二十四日電通電)

[東京]廣田外相因鑑於中日關係有具體的好轉之實情、遂益懷抱對華善隣政策之確信、故以昇格駐華使館爲大使館爲第一步、再謀具體的解決、而大使館昇格時期必意外之早、或於七八月之間斷行、初任大使仍請有吉公使出馬、以此爲契機、爲貿易決算通貨統制之故、將考慮設定信用制度等之經濟提携、如中國正式派遣特使、則關於政治問題、將由廣田外相親自與國府首腦部協議一切、故今後中日關係之推移、極堪注目、(二十四日電通電)

中美航空籌備

◉加州亞拉米達 東方飛行號飛機今日自夏威夷島安然飛回此間、聯美航空公司當局預測中美全綫航空當可及早開辦、此次往返飛往歷程二千四百英里、雖遇逆風、速率大減、但歷時不足二十二小時、航空公司方面自聞該機安然飛回此間後、卽發表賀電稱此次赴檀香山之往返飛行、實爲吾人早日開辦中美全綫航空郵運之有力理由、諸君此次大功告成、謹致賀意云、(二十三日國民社電)

◉阿拉米達 汎美航空公司二十噸大飛船克利浦第五號上星期三日由此飛往夏威夷者、昨日由火奴魯魯飛出、已於今日返此、共載六人、計程二千一百哩、共飛二十小時五十九分、較由此飛往夏威之時間多三小時十三分、(二十三日路透電)

[華盛頓]衆院政府領袖今日表示、國會俟郵政部視察新路綫完畢後、卽可通過巨欵、發展太平洋航空郵運、衆院聯席會議主席安諾爾稱、本屆國會閉幕前、郵政當局儘有時間完成精密之調查、國會一待調查事畢、卽可將此事經費列入預算追加案中云、國會最近拒絕撥欵二百萬元建築米特威島威克島及關島航空根據地之建議、而以郵局並未研究此事、故不能向國會提出討論爲理由、(二十三日中央社電)

美再提銀價訊

[華盛頓]國際市塲之銀價上漲後、此間今夜咸信財部不久復將提高國內新出礦之銀價、消息靈通方面預測、銀價如提高則新價當在每盎斯七角五分至八角五分之間、根據一九三三年十二月總統命令、國內新出礦之銀價規定每盎斯六角四分五厘、但本月初羅斯福總統復頒布政令、將政府鑄費自百分之五十減至百分之四十、藉此提高銀價至每盎斯值七角一分一厘一毫、(二十三日國民電)

[華盛頓]新聞記者今日向財部詢問國外市塲銀價暴漲、政府將否再增國內出礦銀價、財長摩甘索答稱、國人不可對於政府所爲者而作賭博行爲、財部將隨時動作云、財部某員亦僅稱、財部現注視事態、甚爲密切、但不願有何批評、(二十四日路透電)

中國去年聖經銷數大增
計四百二十九萬餘册

[倫敦]據英國與外國聖經公會之報告、去年中國聖經之銷數、較前大增、計售四·二九六·四九五冊、較一九三三年增三九四·二〇〇冊、該報告書評論中國新生活運動、謂此種運動能否持久、現難估計、但中國蔣委員長之主張、深入人心、中國各界之許多人民必將共同努力以求國家道德之復興云、該公會去年在世界各處共售去聖經一〇·九七〇·六〇九冊、較一九三三年增三七·〇〇〇冊、較二十五年前增四三七·〇五八五冊、德國去年比前年多購一·九〇〇〇冊、(二十四日路透電)

[倫敦]某重要金銀商人今日對路透訪員稱、投機家現抬高世界銀價、期與美國國內價格相等、然後再以壓力施諸美國、使之再提高銀價、如此競走、何時終止、仍不能知之、但終必有人中圈套耳云、美國參議員阿當氏所發銀價終必達每盎斯美金一元之高稅、此間人士多以爲然、但估計多方所執在一萬萬盎斯以上、隨時可獲利了結、故銀市易遭襲擊、但亦有人謂美國尙須購價值四萬萬鎊之白銀、始可成立其金銀比例云(二十四日路透電)

[華盛頓]財長摩甘索今日在參院財政委員會宣稱、任何恩給金計畫、皆須增多經費、而不得不另徵新稅以籌之、如一種恩給金議案經多數通過、則財部將建議新襲產稅、俾每年可籌得二萬萬元至六萬萬元、財長又謂財部財政計畫以羅總統預算案爲根據、美國之信用、繫於此預算案之嚴格遵守、倘有新支出越過預算範圍、則政府公債必遭重大影響、至此財部財政計畫、將被擾亂、而國家之復興亦將爲之延緩云、財政委員會詢以此種警告是否適用於參院財政委員會主席哈理遜所提出之折衷辦法案、摩氏答曰然、財政委員會聞之、頗爲震動、蓋彼等預料哈氏提案必可爲羅總統接受也、同時美國退伍軍人協會發言人聲稱、哈理遜之提案、不爲退伍軍人協會所接受、退伍軍人仍要求照溫森提案之規定付以全部現欵云、(二十三日路透電)

賡德祥病歿柏林

[柏林]中國駐德公使館秘書賡德祥博士、頃在此間病故、按賡博士之父、本係中國駐德使館參贊、前於一八七七年中國在柏林設立使館時、卽已任使館員、至於賡博士、則於一九二八年三月到任、供職已歷八載、此次病歿、外交界無不惜之、(二十四日哈瓦斯電)

日兩武官由京返滬

[南京]日使館武官磯谷影佐兩氏、在京事畢、二十四夜車返滬、(二十四日專電)

同仁法律事務所吳麟坤陳忠蔭律師代表同泰順記莊宣告清算公告

頃據同泰順記莊經理傅裕齋副理傅裕經來所聲稱敝莊因受市面不景氣之影響以致週轉不靈不得不停止營業清理賬目爲此委託貴律師代表公告限各債務人於十四日內到敝莊清算處清償債務逾期不理即請依法訴追至於各債權人亦希於十四日內持同債權憑證向敝莊清算處登記等語前來據此爲特代表公告於右即希 公鑒
同泰順記莊清算處寧波路山東路轉角 電話九三〇七一
同仁法律事務所北京路一三七號三樓 電話一五一一九
民國廿四年四月廿二日 ZA2187

洪維枚律師受任寶成玻璃廠暨經理蔡同澍君常年法律顧問通告

茲受上開當事人聘任爲常年法律顧問嗣後如有侵害該當事人營業信譽及其他一切法益者本律師當依法盡保障之責此布 事務所廈門路尊德里四十五號 電話九三五九九 ZA2254

楊虎臣律師受任協興縫衣機器公司暨經理張宗燁君常年法律顧問通告

嗣後如有侵害上開當事人名譽營業及其他一切法益者本律師當依法保障之責特此通告 事務所薩坡賽路[illegible]里六號 電話八一六二六

夏孫煥會計師代表元明顏料行宣告清算公告

茲據元明顏料行股東兼經理聲稱該行因錢莊倒閉影響存欵被迫停業宣告清算所有該行人欠欠人各欵由該行負責人進行追討理楚除分別函告外委貴會計師代表登報公告等情據此合亟代表公告如上 事務所上海北京路二八零號五樓 電話一八二二二號

凱恩會計師受任平治明遺產保管人通告

本會計師茲奉大英國(駐華)按察使署諭受任平治明遺產保管人爲此登報通告凡該遺產各債權人持同債權憑證至本會計師處(上海北京路二號克佐時會計師事務所)登記其各債務人亦希將債款如數償清特此通告

鳴謝泰山保險股份有限公司等賠欵迅速啓事

前於二月廿四日虹口公和祥碼頭第廿六號堆棧失愼以致敝行所堆貨物損失頗巨幸事前經公利公司陳緒良君介紹向泰山泰隆保險公司保有火險失事後即蒙估實賠償現已如數領到足徵該公司信用卓著賠欵迅速合亟登報藉鳴謝悃 和康行啓 ZA592

七星銅廠爲新出闊銅皮廉價預約定製及招請外埠經理啓事

本廠出品帶子銅皮早經馳譽全埠茲爲供給各界需要新出十四寸四十八寸紅黃闊銅皮色澤光潤厚薄準確無不超過船來品之上刻因優待各界起見每担照定價打九五折廉價預約定製一月以報惠顧之雅意幸勿交臂失之再本廠現擬招請外埠經理待遇從優如有意者一切辦法請駕臨本事務所面洽爲荷此致
接洽處愛多亞路江西路角本事務所
廉價日期 四月廿五日起五月廿五日爲止外埠展期半月

西京市政建設委員會標賣新市區公有土地通告

本會爲適應西京市新市區之發展經規定該區公有土地處理辦法及估價招標等規則咨請陝西省政府公佈在案茲劃分該區土地爲甲乙丙三等丙等地每畝底價定六百元乙等一千二百元甲等一千八百元分段編定字號即日開始招標至五月十五日在本會開標由投標人當塲投入以超過底價最高者爲得標投標人須先向本會具領申請書照填送會並繳納保證金換取投標證得標者由本會發給得標證在十五日內持證繳足標價領取土地所有權狀及分段業戶圖俾憑收執特此通告 詳章及申請書函索即寄 本會地址—陝西西安 ZA683

上海瘋人院總院遷移通告

茲因虹口總院不敷應用特遷移至卡德路口愛文義路電車站西首大厦現將修理工竣定於國曆五月一日起在新址辦公謹先露佈諸希 公鑒 電話 事務處[illegible] 院長室[illegible] 院長陳引笙謹啓

上海濬浦局通告第一一八二號

本局茲擬招標承築江南造船所上游海軍醫院前面灘地土堤約九千方(每方一百立方英尺)又斜坡護岸約三百四十方(每方一百平方英尺)規範書及投標格式可向本局索取惟須先繳保證金國幣一百元正此項保證金俟接到確實標信後發還標信須固封外面註明「投標土方」字樣至遲限於五月二日午前送達本局投標人除會向本局承辦此項工程者外均須述明過去經驗並附送成績證書將來開標本局不受最低或任何標信之束縛特此通告 民國二十四年四月二十四日總工程師查德利

精明人 都喜歡 三三牌香烟 特別優良的質料

雅達煙公司出品 英國製造

計分十支庄廿支庄及五十支庄三種

STATE EXPRESS 333 CIGARETTES

催眠術 免費贈成功實驗錄

催眠術得秘本指導，在家練習十日必定成功，以法無奇蹟。如調劑情感，戒絕嗜好，治療百病，改換頭腦，偵探秘密，自吐口供，遠感他人，失戀復合，制敵決勝，占測物價，涵養精神等類，關於游戲如假死、飛頭、亡魂、幽會、圓光、透視、無索自縛、人人成功，水變美酒，紙化金銀，縮地談心等類。茲免費分贈此種成功實驗錄，附圖無數，無人不達成功目的。有志研究者，請來信索取，并有心靈叢書目錄奉贈。

上海靜安寺路中斜橋路四十二號 心靈科學書局

西湖葛嶺肺病療養院

本院設於杭州裏西湖葛嶺山院址佔地十餘畝病室面南臨湖風景佳麗四週蒼密林深空氣清新地點幽靜交通便利實爲西湖療養肺病最佳之所加以診斷精確看護週到營養潔取費低廉採用世界最新療法縮短療養時期患肺病者祈注意焉

院址 杭州裏西湖國術館後面直上 電話二四四五 章程函索即寄

普強 蘇伯第精脒

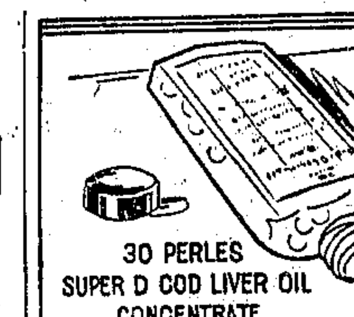

我吃的就是這一種蘇伯第鰵魚肝油精脒又靈效又便利

兩顆的力量等於尋常魚肝油六茶匙

蘇伯第鰵肝油精脒是從蘇伯第鰵肝油製成所有的都是天然維他命毫無一些替代品攙雜這是已經各國醫界公認一種超乎同類的魚肝油製品牠的力量比尋常魚肝油大七十餘倍詳閱說文

上海博物院路十四號 普強製藥公司

THE UPJOHN CO. U.S.A.

各大藥房均有出售

須用維也勒冷線·始可織成完美之衣物·

柔軟溫暖不縮水不變色此乃維也勒冷線之特色也不論織成任何款式衣服手套帽襪等件必舒適如意耐久好用故愛好編織衣物者非選用之不可

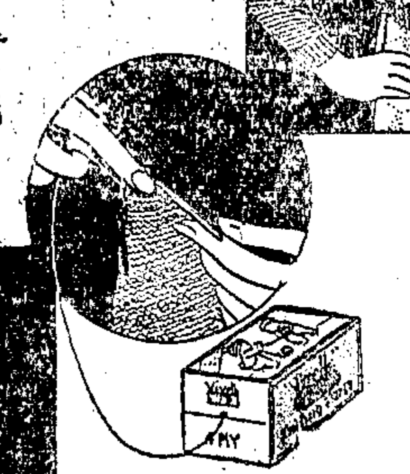

英國威林荷運氏出品各華大商店均有出售顏色多種供人選擇價錢極端相宜

維也勒冷線

7APB2

伊朗大地震數日死亡六百餘人

【巴黎】據伊朗(波斯)京城德里蘭傳來消息、瑪柴特蘭省自四月十二日起數遭地震、死者六百餘人、該省東北之薩里防城、受災最重、迄今已在震倒房屋之瓦礫中掘得屍身四百八十三具、其他部分受損亦重、現恐喪失之生命財產總數、遠過於今傳來消息之所述者、震後該省東北部電報電話綫皆斷、震區面積甚廣、當道現正趕辦急賑、(二十三日路透電)

◉報達　過去數日中伊朗地震、災情報告今日自加斯平海南岸之馬當大倫省傳至此間、死亡人數已增至六百名、傷者數千、財產損失數百萬元、前悉最劇烈之地震發生於四月初、伊蘭全境及伊拉克之一部皆受震動、上星期日又發生二次大地震、適與台灣地震同時、二次地震地中海一帶以至中美南美皆受影響、(二十四日國民電)

台灣開始復興

日皇捐十萬元

◉台北　震災地方之狀勢、已次第平靜、民心安定、已着手復興、故台中第三大隊所派補助憲兵、已於今晨全部歸隊、又今晨抵基隆之第十六驅逐隊扶桑與朝顏、已在台北及新竹設有通信班擔任援助部外通信、

台灣總督府發表、至十三日下午三時止之調查如下、

	新竹州	台中州
死亡	一、三二一	一、八六四
重傷	一、八一四	七四〇
輕傷	一、四一五	一〇〇〇
失踪	六	×
合計	四、五五六	二、七〇〇
住屋全毀	九、二〇五	六、〇八七
住屋半毀	七、八六〇	七、三九七
住屋大破	二、八七五	一五、六一〇
住屋小破	三、三八〇	×
合計	二三、三二〇	二七、〇九一
非住屋全毀	五七四	×
非住屋半毀	一二八	×
非住屋大破	一〇四	×
非住屋小破	一八四	×
合計	九九〇	×

又以上之被害係最後調查、(二十四日電)

【東京】日皇對台灣災民賜賑款十萬元、入江海從本日下午三時奉持赴台、(二十四日日聯電)

【華盛頓】羅斯福總統今日爲台灣地震致電日皇、代表美國人民表示同情、國務總理赫爾亦致電日本外相廣田、代表美國政府慰問、美國紅十字會會長格蘭孫海軍上將則曾電達日本紅十字會、願致援助、茲已得日本覆電、表示感謝、惟稱日本方面已能應付裕如、故目前無需外援云、(二十三日國民電)

錫蘭熱病猖獗 共死一萬餘人

政府禁醫藥人員請假

◉哥倫布　熱病猖獗、據今日報告、從去年十一月起、迄今五月、錫蘭島死於熱病者、共一一三八二人、去年同時則僅死四七·一〇七人、此疫恐將傳佈愈熾、故政府方面之醫藥人員現皆不許請假、刻正施行防疫注射、(二十四日路透電)

巴玻戰事又烈

戰綫長一百二十五英里 四萬人肉搏陣亡二千餘

◉阿眞廷京城　大厦谷今日戰事復見劇烈、一百二十五英里之陣綫計有軍隊四萬人、雙方各以機槍刺刀互助殺戮、據此間所得消息此爲玻巴兩規模最大之戰爭、雙方皆以炸彈槍刺肉搏、六日來、死者巴二千餘人、兩國政府亦各發官報、爭稱勝利、玻國政府宣布玻軍已擊退巴軍至巴拉貝底河之外、並已將巴軍陣綫攻破、而巴國政府仍稱、以全綫言之、巴軍猶佔勝利、惟亦承認巴軍因中部前綫、玻軍集中八萬餘人、故在若干方面已自動退却、巴國公報並稱、波軍此次進攻、實爲大厦谷戰史中所得未曾有、巴軍人數遠不能及云、(二十三日國民電)

◉阿眞廷京城　玻璃維亞與巴拉圭間在大厦谷之戰爭、今日又作、雙方各自稱勝利、今晚接玻京公報、據稱、玻軍激戰後、已佔領夏拉瓜要隘、巴軍現向巴拉響狄退走云、同時巴京公報則稱、巴軍殲敵兩聯隊、俘五十人、並奪獲彈藥若干云、按玻巴兩國交戰兩年、時作時輟、迭經美國南美拉丁國及國聯設法調停、迄無效果、估計雙方去年死五萬餘人、傷七萬五千餘人、大厦谷界於玻巴兩國之間、有地十一萬五千方哩、居民稀少、(二十二日路透電)

法俄談判轉機

蘇俄讓步 協定本星期杪草簽說

【巴黎】據報載、法俄協約談判、業已於耶穌復活節中轉機、故數日內卽可草簽、所提軍事互援不能自動實施及蘇俄允諾不再在法國境內及屬地宣傳共黨主義一點、已不復反對、晨報預料該約將於本星期杪由法外長賴伐爾及蘇俄駐法大使波登金先行草簽云、(二十四日國民社電)

【巴黎】關於法俄互助公約問題、前因蘇俄方面主張應有機械式之運用、曾經發生困難、此際殆已消除、晨報載稱、公約確定條文、當於本星期杪由法國外長賴伐爾與蘇俄駐法大使波丹金舉行草簽、斐迦羅報謂、整理條文務求妥善、因而躭延時日、原屬合理之舉、此項公約、當以合乎理智、合乎分際之原則爲基礎、此在法國方面、幷未變更意見、日報謂、法國政府仍堅決維持其立塲、已爲蘇俄政府所了解、蘇俄對於法國所滿意之方法、終必加以接受、人民報相信此項公約、旦夕卽可簽字、小日報則提出蘇俄債務問題、希望能認眞加以考慮、謂「英國掌璽大臣艾登前度訪俄時、已與蘇聯成立原則上之協定、蘇聯願與英國討論債務問題、大要係就債務全數償還十分之一、分爲二十年付淸、幷不起息」云云、(二十四日哈瓦斯)

【巴黎】此間報界以爲李維諾夫之不來巴黎、而返莫斯科、表示法蘇協定尚未就緒、唯此間絕無以爲談判已告破裂者、彼等均以該約卽將簽訂、巴黎迴聲報稱、一法國政府必將撤回其最後之補充、創造報對目前局面作樂觀估計、謂「法國必能讓步、此項公約一俟巴黎核准、卽將由賴伐爾氏至莫斯科簽訂矣」、凡與政府有關各報均稱、李維諾夫之遄返莫斯科、絕不能表現法蘇協定之進行已與任何方面稍作妥洽云、(二十三日塔斯電)

蘇俄大飛船與地下鐵道

【莫斯科】蘇聯最大半硬質飛船V1六號、逗留空中三十小時二十分、每小時行一百二十二公里、該船容積一八、五〇〇立方公尺、載二十二人(二十三日塔斯電)

【莫斯科】日來莫斯科地下鐵道屢經試車、昨晚、斯太林·莫洛托夫·加岡諾維契及奧卓尼吉茲乘車通過地道、月台滿台工人數千人、高聲歡呼、數日以來各廠突擊工人乘車通過該道者已達數十萬人云、(二十三日塔斯電)

皮膚病靈藥

哈蘭士六零六外科藥膏

抽膿拔毒 生肌收口 皮膚諸患 即搽即愈

大盒一元 小盒四角 樣盒二角

上海四馬路 太和藥房發行

人身血液，按生理應居體重百分之七·五，約當體重十三分之一强，其量約五公升，如不及是量者，即爲血液不足，必多面黃肌瘦等貧血現象。

人造自來血

補血功效極爲正確，如連服一月，血液必增，若測驗其效力，可於未服之先將體重紀錄，服自來血一月後再磅，則體重必增加，即血液增多之明証也。

五洲藥房發行

英通知德大使 聲明收到抗議

措辭簡短不涉是非

【倫敦】德國反對國聯行政院決議之抗議書於星期六提交英外部、英外部昨晚卽將簡短正式公文遞交德大使、聲明收到、據外部表示、出席國聯行政院之其他十三國政府亦將以聲明收到德國抗議書之短文遞交德國、對於德國抗議之是非、不置可否、外交界咸信德國將有二次抗議云、(二十四日國民電)

【柏林】政界要人今日午後須集於慕尼黑討論國聯斥責德國重整軍備決議案事、但諸人行動、殊令人懷疑、據當局宣稱、現僅希特勒與國社黨情報主任狄特里樞赴慕尼黑、但純因私人事務云、外長牛賴特與軍縮專使里賓特羅浦將軍亦須赴慕尼黑參加討論、但二人今仍在柏林、一般人士現皆猜測德國外交政策之第二步驟、現信希特勒已利用復活節假期之一部分密切研究大局、日內大約將召集內閣會議、然後續有宣布、(二十三日路透電)

【柏林】半官式之政治外交通信社發表聲明、謂「德國對於國聯會行政院四月十七日決議案所提出之抗議書、在政治上並無重要關係、不過爲謀當前各項問題促成諒解之一種適宜步驟而已、德國牒文、僅係對於日內瓦所用方式、提出抗議、總之其他各國、若始終不欲自認過失、則日內瓦決議案、卽無任何價值可言」云云、(二十三日哈瓦斯電)

英德海軍談判

下月在倫敦繼續舉行

【倫敦】關於德國海軍重整軍備問題、最近由英德兩國專家在日內瓦舉行談判、現悉英德海軍談話、將於五月間在倫敦繼續舉行、惟談話範圍、絕對限於技術方面、卽如軍艦種類、噸數、艦上大砲口徑等問題是也、柏林所派遣之專家、來倫敦參加談話時、其所奉訓令、將僅以駐英大使所接訓令爲限云、(廿四日哈瓦斯電)

【倫敦】英國人士對於德國海軍軍備、頃已開始表示憂慮、「晨郵報」登載社評、追述希特勒元首在柏林談話時所提出之要求、卽德國海軍當爲英國海軍總噸數百分之三十五、幷謂此項要求若果予以承認、卽無異允許德國海軍所具之攻擊力量、可與英國並駕齊驅、該報對於英德海軍談話未來談話、表示不安、謂英國若接受此率約束、則危險實甚、反之英國海軍務須恢復自由、不受任何限制、并澈底加以革新云、(二十四日哈瓦斯電)

【倫敦】英德兩國陸軍向有交換軍官從事實習之例、若干年來、迄未遵行、頃始恢復、英國軍官兩名、定於今日首途赴德、加入該國軍隊、作數星期之實習、德國砲騎步隊軍官各一名、亦將來英、實習期限相同、(二十三日哈瓦斯電)

阿比西亞尼人 復攻擊意屬地

死一人傷三人

【羅馬】阿比西尼亞人復攻擊意殖民地伊里特萊之商隊、故北非戰雲又濃集、據今日阿斯瑪拉公報稱、塞蒂特與貢達間之大隊匪徒將商隊之白銀與貨品全行切走、有一商隊今日爲匪洗劫、且死一人傷三人、爾瑪西柯部落之首領以持械之人五十名控制桑其亞洛與索羅柯河間之地域、曾宣佈非經其許可、商隊不得越過其境、公報又謂阿比西尼亞政府深知此事、但並不從事遏止、足證其無力維持邊界一帶各地之秩序云(二十四路透電)

保加利亞新總理 宣言擁護國聯

對內草擬新憲法 並致力經濟復興

◉蘇菲亞　新總理陶舍夫、頃向報界宣布大政方針、其要點如下、外交方面、贊助國聯會關於和平組織之努力、內政方面、致力於經濟復興、並草擬新憲法、以謀改造青年保加利亞國、俾其國家生活需要、得與新時代之精神相適應、而國家傳統觀念、及去年五月十九日事變之意義、亦將顧慮及之、此項新憲法、並將提請國民加以核准云、(二十四日哈瓦斯電)

波新憲法生效

總統簽署頒佈

◉華沙　三月二十三日波蘭國會通過之新憲法已於今晚由波蘭共和國總統在全體閣員前鄭重簽署、當卽發生効力、憲法改革之第一期、成爲過去數年間與論爭執之焦點、並鞏建波蘭現在之獨裁政府、今已告一段落、其第二期將爲選舉制度之改革、或將於下月中交國會特別會議通過、此種新選舉法志在廢棄政黨制而代之以職團主義、蓋今後之候選議員不再由政黨提出、而由各選舉區之特別選舉委員會指定、此項委員會則由地方行政機關及國家銀行市儲蓄銀行等公共機關之代表組成之、選舉委員會僅能指定能爲政府核准之候選人、故新法律實際上已將反對黨一掃而空、該案於波蘭之少數民族亦爲一重大打擊、蓋少數民族今後在波蘭國會恐無立錐之地矣、(二十三日國民社電)

英內閣改組聲

【巴黎】晨報接得倫敦訪員消息、謂英國內閣改組消息又囂塵上、外國傳聞最盛者、係首相麥唐納將與樞密大臣包爾溫對調、而財相張伯倫則爲首相之候補人、但除張氏而外、別無他人提出候補資格、該報并謂「此種傳聞、顯與未來選舉運動有關、未可過於重視、但吾人所當注意者、英國政界人士、以爲財相近有別樹一幟之表示、殊出於一般人意料之外、前者首相麥唐納、外相西門行抵斯德萊柴之日、財相卽已作有此種表示」云、(二十四日哈瓦斯電)

匈牙利親德說

【巴黎】匈牙利衆議院前於本月十二日改選、結果政府派國家統一黨大獲勝利、在二百四十五議席中、獲得一百六十八席、計佔全數百分之七十、巴黎迴聲報頃載名記者貝諦那一文、對於此屆選舉在國際上之影響、加以討論、謂各議員定必傾向於一種類似德國國社黨之制度、其言曰「現任總理貢博斯之政綱非他、卽國社黨之暴民政策、易言之、卽分裂大地產、推翻條約、與意大利中止合作、而重與德國恢復同盟關係是也、然則意大利傾向於互助制度之政策、益當有所演進、而與匈牙利國相疎遠、自屬意中事矣」云、(二十四日哈瓦斯)

集於日內瓦 四十七國學生

研究國際問題

【日內瓦】日內瓦漸成爲各國學生研究現代國際問題之中心、據最近統計、現集此間者共有四十七國學生五百四十人、其中美國學生佔五十人以上、今年七月國聯圖書館開幕後、學生人數更將增加、該圖書館位於國聯大厦之旁、建築經費共達美金二百萬元、統由美國煤油大王洛克菲樂捐助、(二十三日國民電)

希臘叛黨處死

◉雅典　前總理維尼瑞洛斯之黨徒巴布拉斯將軍及季米西斯將軍均係希臘共和保障協會領袖、因上月參加叛亂事敗後被捕、經軍事法庭判處死刑、已於今晨執行、其遺骸交由家屬領埋、行刑平安經過、未釀事端、(二十四日哈瓦斯電)

梅蘭芳赴柏林

◉華沙　著名中國戲劇家梅蘭芳博士日前自莫斯科來波蘭、在此間停留三日、由余上沅教授陪同參觀波蘭各戲院、市街、及古蹟、並由中國駐波蘭公使張歆海介紹、與波蘭藝術界前輩晤會、中國使館並設宴爲梅博士洗塵、梅博士一行、現已於星期二日啟程赴柏林、復由柏林轉往巴黎、沮利希、日內瓦、維也納、倫敦、羅馬、以私人資格從事遊歷、由此間啟程前、哈瓦斯社記者曾加以訪問、經梅博士發表宣言、略謂中國舊劇、鑼鼓喧鬧、在大庭廣衆前、加以演奏、最爲適宜、而近代西方劇塲、則幽靜肅穆、僅足供少數人之觀賞、彼則擬於二者之間、採取折衷辦法、藉以改良中國戲劇、而收雅俗共賞之效云、(二十四日哈瓦斯電)

【莫斯科】梅蘭芳博士離此赴歐時、發表談話如次、「當予別離貴國之際、對於君等、及貴國政府及各界抱有熱烈之謝忱、以予等在蘇聯時、誠欣幸萬分也、同時予等在貴國所受友善之注意、並與貴國各界要人晤談、倍令吾等銘感、蓋彼等對於吾人此項在形式上似屬遼離之藝術、眞能了解與欣賞焉、予等衷心致謝、請接受之」、(二十三日塔斯電)

愛爾蘭 名建築付一炬

◉杜白林　著名愛爾蘭醫院聖馬總部今日焚爲平地、現疑乃縱火所致、警察正在澈查中、今晨七時、該屋下部突有火焰射出、無何、卽延及全部、全城消防隊聞警、均馳至火場撲救、但火勢甚熾、無能爲力、僅由火中搶出藏於鋼箱中之收據數千紙、迨火自熄後、驀然一聲、四壁坍倒、於是世界最有名巨築之一、遂完全破毀、徒存瓦礫一巨堆、當時女職員三百人多雜於數千人中在場觀火、多爲流淚不已、(二十四日路透電)

止痛！　消毒！！　生肌！！！

大抵皮膚疾患鮮有不發炎作痛作癢易受傳染者也所以治療要素在能止炎殺毒生肌消毒止痛凡諸要素如意膏無不具備故不論其病患為皮病抑為皮傷一經搽用如意膏立覺清涼止痛消毒生肌如是皮患去矣

甘肅安西恆信亨記寶號陳善述君來書云「鄙人日前身患皮疹搽以如意膏立覺清涼舒適其消毒力大而又能使新肌速生現在予之皮疹業已全愈深感此膏之益也」

君如欲爽適而迅速的治療皮患請用如意膏凡一切皮病如濕疹疥癬鬎鬁唇瘡乳癬爛腿瘡瘍一切皮疵如面疹膿疱酒刺癬疹一切皮傷如割破灼傷燙傷跌損蚊吮蟲螫抓傷擦傷此膏均有獨到之功效堪稱療膚聖品也　各藥房均有出售或逕向上海江西路四五一號韋廉士醫生藥局函購每匣七角六匣三元五角郵力在內

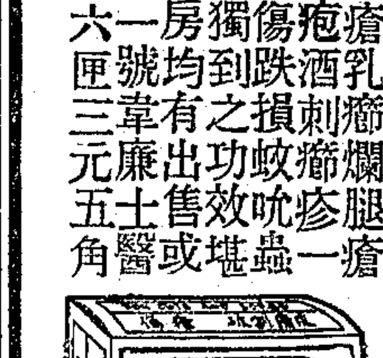

贈閱節育指南

子女能長成而快樂又康健而為社會上有用之人

即●家庭生活之新觀念：●德國依博士原著譯成華文發三十餘年之經驗及二代父母證明最便利節育方法絞盡腦汁以服務公衆為職志為貧病女子不宜生育者開一綫生路●凡家庭繁殖太大而速殊非父母之福反致受累首先當自審己身之經濟狀況以免己身及嬰兒兩受其困使每孩生時為母者得能全力撫養為父者亦能從容籌措若蹕其機會之優為何如！如欲索閱者請開明詳細姓名住址並附郵票一分寄至上海郵政總局信箱第一二二二號當即寄奉一冊（申）

王綸靈柩移法源寺

［北平］王綸靈柩今午移法源寺、何應欽·商震·等步行送至寺內、定二十五日在該寺接三、（二十四日專電）

［北平］王綸遺體二十四日午在協和醫院大殮、零時二十分發引法源寺暫厝、何應欽·商震·關麟徵·王樹常·暨軍分會各處長組長均往執紼、幷由軍分會衛戍部特務隊樂隊護送、儀仗肅穆、（二十四日中央社電）

于學忠檢閱軍隊

［天津］于學忠二十四日晨乘汽車赴津東軍糧城檢閱軍隊、至下午三時返津、（二十四日中央社電）

成吉思汗紀念典禮
蒙政會舉行

◉百靈廟　蒙政會於二十三日上午十時在該會禮堂舉行成吉思汗紀念典禮、下午一時繼續舉行該會成立一週紀念大會、計到委員索諾木達希德穆楚克棟魯普等十五人、及全體職員二百餘人、開會如儀、首由主席報告紀念意義、次由委員白雲梯等相繼演說、詞意深切、全場為之興奮、旋即奏樂攝影散會、頗極一時之盛、又是日下午二時、舉行委員談話會、議決二十四日舉行大會開幕典禮、又訊、該會現已接到盟委白瑞綏新汽車公司主任牟延齋等賀電多份（二十三日中央電）

津土地局長續絃

［天津］津土地局長　李崇培年五十八歲、因去年老妻病故、經人撮合、訂婚朱潤源女士、年三十三歲、二十四日在津市立師範禮堂結婚、朱現充民益女學教員、（二十四日專電）

京市查獲烟犯千餘名

［南京］京市烟毒大搜查後、捕獲烟犯千餘人、日來續獲烟犯已報四百二十二人、每天平均二三十人、日內將舉行第三次大搜查、（二十四日專電）

華僑損失在調查中
台灣地震

［南京］台灣地震後、外部僑會均去電詢問華僑損失情形、外部已據駐台北領館電復、謂華僑損失情形、正着手調查、詳細數目、現尚未明、（二十四日專電）

經會衛生顧問斯丹巴 赴陝視察衛生設施

［南京］中央衛生實驗處、派經會衛生顧問斯丹巴赴西北視察衛生設施、斯氏二十四日乘歐亞飛機赴西安、經轉蘭州視察後、再往寗夏、定下月中返京、（二十四日專電）

出席國勞大會
僱主代表王志聖到京

［南京］出席國勞大會僱主代表顧問顧炳元到京、二十四晨偕僱主代表王志聖先赴實部謁陳部長、次赴外部辦理護照手續、當夜返滬、定二十五日飛機赴廣州、接洽招待美經濟考察團事畢再返滬、定五月十日偕勞方代表王錦霞、搭輪赴日內瓦、會後並擬赴比法等國考察工商業、（二十四日專電）

朱世全謁古巴外長

［南京］我新派駐古巴使館一等秘書兼代理館務朱世全、現已到達夏灣拿任所、二十三日謁古巴外長、晤談極歡、古外長並向朱氏問候汪兼部長起居、（二十四日中央社電）

班禪召朱海山赴蘭

［南京］班禪電召其駐京辦事處長朱海山赴蘭州、朱二十四晨乘歐亞飛機前往、將隨班入青、（二十四日專電）

建委會最近研究問題

［南京］建設委員會最近研究、㈠建設事業管理方法、㈡開發新疆石油、㈢防禦公路水患近年鋼骨水泥等設計之要點、㈣貨幣政策等工作（二十四日中央社電）

鄧家彥返抵京

［南京］鄧家彥代表國府祭掃黃陵事畢、二十四日返京、即晉謁林主席、報告經過、（二十四日中央社電）

全國監獄作業展覽會
司法部籌備

［南京］司法行政部擬舉行全國監獄作業展覽會、定六月間在京開幕、（二十四日專電）

清史列傳應改名稱

［南京］行政院以清史列傳、關係國家歷史文化、上海各書局曾迭通行本國史列傳等四書、請另行禁刊清史列傳、經院審查決定、所述各書、除中華書局出版之清史列傳、不得據為底本印行外、其餘國史列傳·滿漢名臣傳·及國朝儒林列傳等三種、准予採用、現有上海書報合作社出版之清史列傳、滬市府以禁令在先、是否可以核予採用、特呈請政院核示、政院已轉令滬市府、飭另更易其他名稱、以免誤會、並訓令內教兩部、轉飭遵照、（二十四日專電）

國際商業電訊
—四月二十四日路透社特約商情電—

〰金銀〰

▲倫敦金價　今（二十四）日為一百四十三先令八便士半、漲起二便士半、

▲倫敦大條　昨日銀市掛牌後、因有大批獲利了結、價縮二五、但今晨銀市、又呈堅穩氣象、掛牌現貨價為三十二便士八一二五、期貨三十二便士九三七五、皆漲四三七五、午前中國大批購進、投機家既買而復賣出、聞投機家欲抬高銀價、以達到美國國內價格、但多方購進已多、故銀市易受獲利了結之攻擊、

▲芒特里銀　今市表同情於倫敦、價續漲起、近期約高四十磅音、遠期則漲起八十磅音左右、

〰滙兌〰

▲英美　倫敦外滙市場、今日交易尚佳、英美滙價開盤、為四元八角四分八七五、與昨日美英收盤價同、趨勢、今日始終堅定、午後二時價為四元八角三分半、比開盤低一分三七五、

▲英法　開盤價為七三佛郎五六、高起兩磅音、後因歐陸售出英鎊、佛郎價格趨堅、故開盤一小時後佛郎頗為堅俏、但午後二時稍形鬆動、是時滙價為七三佛郎三一、較今晨開盤縮二十磅音、

〰棉麥〰

▲紐約棉花　今日開盤、因多頭了結而跌、棠料價格升降、將視白銀局勢發展為轉移、開盤後、第一小時內、棉價又跌、因缺少興奮力也、但以全體言、棉市尚形穩定、聞五月期之多頭了結、漸告終畢、而西方現有雨意、

▲芝加哥麥　芝加哥、某糧食公司聞已發生困難、故麥市及雜糧市場現已展緩開市、

▲利物浦麥　今日趨落、午後一時七月期價為五先令七便士半、跌去八七五、

▲利物浦棉　續呈穩定氣象、午後一時七月期價為六·三七、漲起一磅音、

〰橡皮〰

▲倫敦　今晨市況平靜、午時七月九月期價為五便士一八二二五、較昨收盤低〇六二五、

▲紐約　今日市場價格續跌、蓋因買戶之缺乏、而其他市場亦無使人興奮之新消息、交易甚形清淡、但人氣尚穩、

〰證券〰

▲紐約　今市雖預料獲利了結勢必增多、而勞工不寧、亦將限制收買、但開盤仍有堅穩氣象、各種證券大都漲起、以鐵路股票為尤甚、獨鋼業股票有落後趨勢、茲將紐約證券市價列左、

	上日收盤	今日開盤	十一時廿分
美國冶金	四〇·一二五	四〇·二五〇	四〇·一二五
紐約煤氣	二三·五〇〇	二三·三七五	二三·二五〇
杜邦顏料	九六·六二五	九七·〇〇〇	九七·二五〇
電廠股票	七·一二五	—	七·二五〇
通用汽車	三〇·七五〇	三〇·三七五	三〇·三七五
國際電話電報	七·七五〇	七·八七五	七·八七五
晉和電影	二八·五〇〇	二八·八七五	二八·七五〇
孟高華百貨公司	二五·一二五	二五·二五〇	二五·〇〇〇
國民蒸汽廠	二七·七五〇	二七·八七五	二七·七五〇
紐約中央鐵路	一六·八七五	一七·二五〇	一七·一二五
紐遮煤油公司	四一·七五〇	四一·七五〇	四一·六二五
美國鋼鐵	三三·〇〇〇	三三·二五〇	三三·七五〇

▲紐約物品市價

	上日收盤	今日開盤	十時四十分	十一時	十一時廿分
七月期棉花	一一·五一〇	一一·五〇〇	一一·四九〇	一一·五一	一一·五四〇
十月期棉花	一一·三〇〇	一一·一八〇	一一·一七	一一·一七	一一·一七
五月期芒特里	七四·八〇〇	七一·三五〇	—	—	—
九月期白銀	七三·四五〇	七二·三五〇	—	—	—
七月期橡皮	一一·八七〇	一一·八〇〇	一一·八一〇	一一·八五	一一·八七
九月期橡皮	一二·〇二〇	一一·九四〇	一一·九九〇	一一·九九	一一·九九
五月期芝加哥	九九·一二五	—	—	—	—
七月期小麥	九六·一二五	—	—	—	—
五月期溫尼佩格小麥	八八·五〇〇	八八·三七五	八八·三七五	八八·〇〇	—
五月期芝加哥雜糧	八八·六二五	—	—	—	—
五月期紐約絲價	一·四四〇	一·三三〇	—	—	—

京警備部槍決
重吸海洛英犯一名

［南京］警備部二十四日槍決復吸海洛英犯張紹青一名、（二十四日專電）

貨物裝卸費概數
鐵部令報

［南京］鐵部調查各路貨物裝卸費概數情形、通令各局詳報、以作改訂運費時參考、（二十四日中央社電）

汪院長嘉獎鄧錫侯

［南京］日前蓉紳以徐匪猛圖西竄、賴鄧錫侯親率所部艱苦支持、屏蔽川西、厥功甚偉、特電呈林主席汪院長、請傳令獎勵、茲悉汪院長日昨已去電嘉獎、以示激勸、（二十四日中央社電）

揚州鹽商代表請願

［南京］揚州鹽商代表吳耕莘等、二十四到京、赴財部請願制止淮北鹽運使繆秋杰、非法強制代收商辦濟南商埸售鹽價欵、該部派員接見囑補具事實理由文件、以便再派員澈查、（二十四日專電）

隴路西展計劃商定

［南京］洪觀濤已將隴海路西展計劃與鐵部商定、二十四日晨離京返陝、即先着手進行西安至寶鷄路綫之測勘、（二十四日中央社電）

西蘭公路下月通車

［南京］經委會興建之西蘭公路、自去歲四月開工、現已修竣、沿路車站及各項設備、除長途電話正在添設外、餘均辦妥、定下月一日通車、（二十四日中央社電）

總理陵園興修樓亭

［南京］林主席以陵園各項建築略具規模、但其東邊缺少高樓一座、與方亭一座、管理委員會建議、建築藏經樓一座、搜羅各地經卷、藏於斯樓、建築費由國府公產餘欵項下籌撥八萬元、已由管委會通過、招標興工、由上海建築公司得標、造價九萬餘元、明春竣工、（二十四日專電）

財部取締氯化鈉進口

［南京］財部以外洋食鹽按照進口稅則規定、須禁止進口、氯化鈉亦在禁止之列、惟於科學試驗及醫藥療病方面、頗為需用、故曾規定、該貨報運進口數量不得逾兩担、如確為醫藥之用、當准予進口、財部又恐一般奸商、將「氯化鈉」大量輸入、冒充食鹽、或作其他製用鹽斤之用、為慎重防止起見、特照稽核署利硝辦法、擬定「氯化鈉」取締辦法九條、嗣後凡進口或轉口者、須先呈報各該省鹽務機關、依法辦理、以示限制、（二十四日專電）

最近商檢之新設施

［南京］實部商業司長梁上棟頃談、我國最近商檢新設施詳情如下、該部現正計劃、進行三項新檢驗、均為出口商品、一為頭髮、二髮製品、三為駝毛分等檢驗、最近粵商檢局裁撤以後、由粵運銷國外之頭髮麪粉等、因無檢驗、恐難出口、不無遺憾、至此項商品檢政、為我國之新設施、試行不久、難期盡善、極歡迎各界人士、尤其有直接關係之中外商民、隨時陳述意見、至立院新通過之商品檢驗法、已定七月一日實行、並另訂收費表、以減輕商民負担、至徵收之檢驗費、係因政府財政困難、特取極少之費用、以補助所需材料手續等費、外間每有以檢驗收費有似稅收性質、誠屬誤會、再商檢局之各種檢驗、係以進出口貨為主、其檢驗範圍、係以檢驗局所在地為限、棉花攙水攙雜取締所、則專辦內地棉花檢驗事宜、其工作可為檢驗局之輔助、並不重複、至棉花檢驗、自十八年開始辦理以來、原先水分多超過百分之二十以上、現已逐減至百分之十二、（二十四日中央社電）

農行蘭支行將開幕

［西安］中國農行蘭州支行新址修竣、該行職員均由陝抵蘭、定五月一日開幕、（二十四日中央社電）

中大農院選種醉瓜

［蘭州］蘭州醉瓜、久名全國、中大農學院頃函皐蘭縣府、選寄種子、以便試種、（二十四日中央社電）

兩省府奉令協助進行
修築川漢路

［漢口］川漢鐵路由部主持修築、蔣令川鄂兩省府協助進行、經費問題、正由蔣與鐵部商籌中、決在粵漢路前興工、（二十四日專電）

羅經猷奉召飛川

［漢口］鄂九區專員羅經猷、二十四日奉蔣召飛川、（二十四日專電）

贛八縣分三區防汛

［南昌］贛水利局以各堤搶築工程、亟待主辦、特將圩堤較多八縣、分為三防汛區、每區派防汛員一人、經費暫定五千元、（二十四日中央社電）

會昌境內已無匪踪

［南昌］第八師在田心俘獲偽福建省保安局長高壽康一名、政委隊長一大批、共俘匪三百零八名、內女匪二十六名、槍五十八枝、手槍無算、會昌境內已無匪踪、（二十四日中央社電）

湘旱災會接洽春賑

［長沙］旱災會推周安漢赴滬、接洽支配春賑、並歡迎中華農業貸欵銀團來湘辦農貸、（二十四日專電）

何鍵將赴沅陵

［長沙］何鍵決即赴沅陵、推進湘西政治、湘黔公路、一月內可通至沅陵、由沅陵至黔邊路基、一月後可完成、（二十四日專電）

閩省偽軍區無形消除

［福州］偽裁判部長王光裕等就擒後、偽福建軍區無形消除、閩贛邊清勦軍事、即可結束、閩北方莱部殘匪、近專取避實就虛法、滋擾城外鄉村、當局飭各軍無分畛域嚴勦、限期肅清、（二十四日專電）

捐監委會陳改善意見
軍部在閩辦營產調查

［福州］捐稅監委會以軍部在閩辦營產調查、人民滋生疑慮、紛請緩辦、特集會議定、分向院部、陳改善意見、（二十四日專電）

李默庵部勦匪告捷

［福州］李默庵派隊、會同第十保安團進勦漳平赤尾山股匪告捷、救出肉票劉席珍等六名、斃匪數十、餘匪向溪南竄、正追勦中、（二十四日專電）

陳佩玉自閩東抵漳

［厦門］保安第一團長陳佩玉二十四日自閩東抵漳談、奉蔣主任電召、南返襄助收編閩南與泉永民軍、請示後、定二十五日赴泉進行、（二十四日專電）

厦女生有外遇
被父發覺投海自盡

［厦門］厦通俗助產校女生鄭素珍、二十二歲、夫外出、與馬某通、父覺、控馬於官、各報刊載社會新聞、女羞、二十三夜跳海死、（二十四日專電）

王固磐
辭厦公安局長兼職

［厦門］王固磐以市長職繁、辭公安局長兼職、省府荐沈覲康繼任、沈二十四自滬乘滬粵機抵省謁陳儀、定二十六日來厦接任、沈閩侯人、原杭州公安分局長、（二十四日專電）

姜西園辭職照准
粵海軍副司令

［香港］姜西園堅辭粵海軍副司令職、陳濟棠已照准、姜俟交代清楚後、即出洋考察、（二十四日中央社電）

港銀價暴漲

［香港］港銀價暴漲、二十四日晨英滙掛牌為一先令三便士[illegible]、創十年來銀價最高紀錄、（二十四日中央社電）

瓊崖黎境增設三縣

［香港］瓊崖黎境增設白沙保亭樂安三縣、五月中可實現、撫黎局已辦理結束、（二十四日中央社電）

哈斯等在粵之酬酢

［香港］哈斯與秀峯二十三晚抵省、下榻賓館、二十四晨分赴政會省市府拜會各當局、下午陳濟棠·李宗仁·鄒魯·林雲陔等赴賓館答拜、哈留粵三數日赴桂、（二十四日專電）

淮安滷井限期平毀

◉淮陰　淮安河北三坊硝鹽滷井六十餘眼、既含毒質、且妨稅收、兩淮運使兼收稅官繆秋杰、前年派稅警平毀、嗣經各方電請省府財部、令准分年縮減、茲屆限滿、經繆據西壩收稅官沈貽勛報稱、各井並未填塞、特再令限在本月內平毀、違干未便、三坊民衆大恐、二十三午縣府及各團體為免發生意外、亦各開會討論應付辦法、（二十四日專電）

皖省行政會議閉幕

［安慶］皖第一次行政會議、二十四日午二時、在省府舉行閉幕典禮、由劉鎮華主席報告、次民廳長馬凌甫致詞、再次由第一區專員楊中明答詞始散、（二十四日專電）

命令

國民政府二十四日令　茲修正陸軍大學校兵學研究院組織條例暨編製表、公布之、此令、又令、任命何文鼎為八十師副師長、此令、又令、貴州省政府委員猶國才·鄭先辛·譚星閣·劉民傑·黃道彬·竇覺蒼·侯之擔·李錫祺·均免本職、此令、又令、兼貴州省政府民政廳長猶國才·兼貴州省政府財政廳長鄭先辛·兼貴州省政府教育廳長譚星閣·兼代貴州省政府建設廳長劉民傑、均免兼職、此令、又令、任命曹經沅·李仲公·葉元龍·諶湛溪·王澂瑩·牟琳·周恭壽·朱庭祜·為貴州省政府委員、此令、又令、任命曹經沅兼貴州省政府民政廳長、李仲公兼貴州省政府財政廳長、葉元龍兼貴州省政府教育廳長、諶湛溪兼貴州省政府建設廳長、此令

陳濟棠
兼領粵省海軍
兩艦隊實行合併　陳兼海軍總司令

廣州通信、陳濟棠為總攬軍權統一海軍起見、特呈請西南政務委員會、將艦隊司令部及粵海艦隊司令部合併、改為海

大贈送 廿萬瓶

尚有犧牲品

二十萬瓶留存無幾
今日一天
送完為止

購貨滿洋二角
每客奉送一瓶

法國高等香水買一送一
老牌明星花露香水

上海四馬路
中西大藥房發行

單薄夏衣
從此不怕摺縐

夏衣多細薄。最易摺有縐痕。衣而有痕。每覺不舒而更熱。
多泰不易摺縐衣料　專為裁製中國夏季衣服。花樣新奇。不怕摺縐。即或摺縐。立可平復。一如呢絨。以製夏衣。終日穿之。可以始終平整無痕。
多泰不易摺縐衣料　均由「多泰」廠担保。質料優美。經洗耐穿。每碼邊上。必印有上列之「多泰」商標為記。

洗多泰不易摺縐衣料其方法與洗毛或絲織品同
各大公司及各大商店均有出售

郵票八分可得二大贈品

請剪下此券填明姓名住址附郵票八分寄上海郵政信箱二〇四六號即可得力士香皂及利華皂粉各一份如附郵票五分祇得任擇一種(來信指明)

姓名

住址

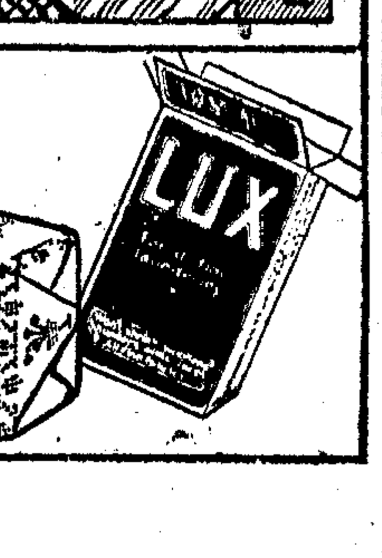

紫雲書屋藏 古今名人書畫展覽會

古今名人書畫扇子扇骨卷册楹聯等一千數百餘件平價出讓願愛好者勿失之交臂請登四樓以免走錯！▲地址 西藏路寧波同鄉會四樓

祇有今日一天

送 兜科聖藥 如意丹

感謝百齡婆囉那治病張介堂先生

鄙人因運動過度致成心臟病遍求中西名醫均謂無法除根延先生用婆囉那醫治未久而病豁然為此介紹同病者知所問津也戒煙尤其王道 醫寓北浙江路華興路北順徵里三弄十二號 陶智卿啟

謹防假冒 戒煙 功效神奇 百發百中 當面可試 萬應萬靈

德國百補戒煙丸 當煙禁森嚴之世已成癮者孰不思脫離苦海而登衽席無如市上戒煙丸類多雜以嗎啡及海洛因等毒質倘時時服之非但不能斷癮反而受害不淺該藥廠有鑒於斯特費數十年之心血研究此種百補戒煙丸其性和平前經海關查驗並無毒質誠為戒煙除病之無上補品服之一無痛苦照常辦事不吐不瀉飲食增加精神煥發七天斷癮見煙自厭煙癮斷後丸可停服永無後患之品也每瓶一元五角外埠寄費加一郵票通用 上海老垃圾橋北堍承吉里內 謀福公司經理

皮病不論輕重必須治以上等藥膏方能速愈而無滋蔓或轉劇之虞

兜安氏馳名藥膏

為市上最佳者藥質功效遠勝他藥凡患皮病搽之必愈而奏效之速無能出乎意外以其確有他藥不及之效雖極頑固之皮病每多治愈曷購試之

上海江西路第四八九號 兜安氏西藥公司

軍總司令部、成為一獨立機關、當經西南政務會通過、並委任陳濟棠兼任海軍總司令、姜西園張之英為海軍總部副司令、陳奉令後、即於本月十八日在第一集團總司令部就職、行禮如儀後、陳氏對兩艦隊部官佐訓話、略謂粵省海岸綫甚長、欲鞏固海防、須訓練強有力海軍、前此本省海軍劃分為海防與江防兩部、於整頓及指揮上、不無窒礙、茲為統一指揮團結起見、特請准政府將兩艦隊部合併、改組為海軍總司令部、以一事權、而利整頓、仍望兩部官佐、共同努力、照舊服務云云、詞畢、由副司令張之英、姜西園相繼致詞而散、(四月十九日)

西北視察記

從乾縣至長安

本報特派記者廣雅

乾縣地處高原、鮮有水利可言、耕種田地、惟賴雨雪、掘井及泉、城北較高、須深六十丈左右、城中須四十丈、東部地勢漸低、汲井可資灌溉、然亦深三四十丈、建廳會派員攜器、來打自流井、連打三四處、皆無水而止、全縣人口、初有二十餘萬、民國十八年大旱、逃荒及死亡殆去其大半、最近縣府編制保甲、調查人口、災後經過五年之繁殖、總計只有十五萬餘人、去夏大雨、歲時和稔、農作一年之豐收、可供三年之食用、今春又雪、亦兆大有、城鄉一致歡忭、殊呈向榮之象、惟邑人素有三十年一大旱、十年一小旱之諺、未雨綢繆、防災工作實為當務之急、建廳掘井未成、似不可中輟也、

乾縣政治近況、據縣長潘蓮舫所談、㈠厲行烟禁、陝省烟禁辦法、係劃區分期進行、第一期絕對禁絕之縣份、計四十二縣、現已嚴厲執行、乾縣即居其一、所幸向非產烟區域、且值荒年之後、農民未忘舊創、多種糧食、種烟者極少、一聞禁令、立可剷除、至舊有營業之烟館、計七十餘家、分四等抽戒烟捐、充作戒烟所經費、以便逐步推行禁吸、㈡擴充鄉村小學、由縣府與紳民、募捐籌費一萬七八千元、盡量擴充鄉村小學、俾失學之學齡兒童、得有入學機會、同時男子剪辮、女子放足之運動、亦可藉教育推進力量、而收間接之效、㈢籌辦平民工廠、已購買機器、招生訓練、擬用土產棉花羊毛、製造日用棉毛織物、漸及其他小工業品、以便抵制外貨、培養農村經濟、此外全縣最感缺乏者、厥為燃料、煤百斤售二元餘、木炭價至八元、木材亦須購自渭河兩岸、此則尚無補救辦法云、記者辭出縣府、轉往中山公園、有聯曰「留得園林千載在、任憑父老四時遊」、園中多曠地、只建一中山紀念塔、別無園林風景、惟隔壁槐蔭館中、庭植巨槐二株、幹老心空、望之尚覺古雅、城北梁山、有唐高宗及武后陵墓、

東入乾縣北門、轉出東門、地勢斜下、一望平原、氣候漸暖、麥地發綠、井樁轆轤、遠近對峙、宛如野外散兵、車聲震盪、時有野兎驚逸、四十里至醴泉、城垣寬大、惟多朽塌、新修城樓、磚砌尚固、適見東城守兵、三五成羣、靠牆曝日、服裝參差、風紀似亦平常、春寒料峭、居民多重衣五六層、然皆東腰袒胸、不扣鈕子、意者習俗使然歟、城東北十八里之武將山、有唐肅宗建陵、郭子儀陪葬焉、

前行三十里至店張驛、麥隴菁蔥、(間見罌粟)下襯色土、條格井然可觀、土地平曠、村落繁密、只因晨曦斜射關係、村落之在道左者、清朗如畫、右者則僅呈黑影、但可遠近相望、鷄犬之聲相聞、「有人行處沒人家」之景象、從此不復再見、約三十里、平眺右前方、一綫銀溪、蜿蜒若浮空際、見首不見尾、是即渭水也、左前方古塚纍纍、有高若山邱者、有隆若培塿者、類多周秦歷代帝王功臣之葬地、某君固關中人、遙指彼處為文武成康諸陵、此處乃太公魯公諸墓、再北之九嵕山、更有唐太宗昭陵及陪葬功臣百餘塚、一時同車諸人「好脈氣呀好脈氣」之讚嘆聲、「誰有福隨葬隨發」之妄想語、洋洋充耳、為之失笑、

前行約十里、抵咸陽、嬴秦所都、在九嵕山南渭水之北、山水俱陽、(山南曰陽、水北亦謂之陽)故曰咸陽、車未入城、由北垣繞東而南、即渭水之濱、渭水源出甘肅、東流入境、左納涇水、匯流黃河、其流域農產豐美、歲凡二熟、「渭河棉花」、尤稱於世、陝省水運、首推渭河、自咸陽至潼關、上行四五日、下行二三日、所載貨物、以棉花小麥雜糧獸皮為大宗、旅客鮮有乘之者、年底隴海路果能展通於此、水陸兩便、商業必更繁榮、周陵在城北十五里、汽車可達、據周陵工程處人談、自提倡民族掃墓以來、前往遊覽者、與日俱增、蓋黃帝橋陵遠在耀縣、往返尚覺不易耳、東去里許、渡河浮橋、兩端淺處、以木樑撑支、河心水深、則用寬船浮之、其上皆覆沙土、緩行如履平地、水色濁如黃河、實不及涇水之較清、過河為灃西、居民寥寥、惟樹林蓊葱、田園闢治、途復沿河西轉、亦里許、另有人家曰河南街、舊傳文王造舟為梁處、是即咸陽古渡也、秦都渭北、咸陽宮在渭南、作長樂橋、通二宮之間、今則年遠無跡、浮橋月移造於東、北視惟咸城倒影河中、動人懷古之思而已、

東行過灃橋、田野肥腴、水渠亦多、四顧無山、視綫遠展、三十餘里、長安城南之大雁塔、高聳雲端、已可瞭視、他如阿房宮、上林苑、未央宮、鎬京、諸故址、皆在路北渭南之間、但非目力所能及、再二十里至長安、(西京)城垣高固、儼若南京、濠外墳墓無數、占地甚多、不知是戰骨、抑為民塚、公路繞西北城角、駛入北關、隴海鐵路之西京站、即建於關外、自陝甘分界之窰店至此、所謂西長幹路、計程四百三十華里、實測為三百三十六公里、記者自包頭與平綏路握別後、即時與駱駝汽車伴行、今乍見隴海路西展之車頭、稍神為之興奮、

鄂建廳發生大舞弊案

水廠廠長盜賣機器三船 張羣手諭撤職看管查辦

漢口通信、鄂省府保安處、前發生大舞弊案、甫經判決、不料建設廳亦有大舞弊案發生、現又轟傳武漢、緣建設廳長李範一辭職後、中央簡派劉壽朋繼任、劉於本月五日到廳接收、武昌水廠兼武昌機廠廠長吳秉琛、乘新舊交替、勾結該廠會計甘維杰、將存放機廠之機件、及廢鐵盜出、裝載三大駁船、由武昌運至漢口、盜賣於特一區邵大興銅鐵廠、錢貨兩交、又有機油九大桶、亦被盜賣、建設廳長劉壽朋據人密報、派員調查屬實、乃於二十日將該廠廠長吳秉琛會計甘維杰扣留、當傳買主邵大興到廳質訊、吳等以證據確鑿、均供認不諱、劉比赴省府、向主席張羣請示處置、經張手諭、先將吳秉琛、甘維杰、撤職、交省會公安局看管、聽候查辦、買主邵大興私買大批贓物、亦押公安局備訊、水廠兼機廠廠長職務、由廳委盧劍接充、(二十二日)

浙省擴充糖業

義烏金區糖廠年有盈餘

衢州通信、浙東金華、蘭溪、湯溪、義烏、東陽、等縣、向為甘蔗糖梗製產之區、此項植物、所含糖質甚富、為製糖之極好原料、去年建廳曾在義烏設立金區合作糖廠、採用科學設備、製成精美之白糖、赤糖、青糖、等、其成本較閩粵為低、足與舶來品相頡頏、開辦以來、銷路甚暢、業務亦蒸蒸日上、現該廠出品、分為改良土糖、機製紅糖、白糖、冰糖、多種、其餘糖梗渣、向係充作燃料、亦經應用化學方法、製為上等中國紙張、預計每年可出產白糖一千五百擔、每擔十六元、赤糖六千擔、每擔十四元、次之二千擔、每擔十三元、青糖五百擔、每擔十二元、次之二百擔、每擔七元糖漿及廢糖蜜五百擔、每擔四元、合計全年可收入十四萬三千四百元、每年開支、僅需十萬零六千六百元、收支相抵、年可盈餘三萬六千八百元、該廠為謀業務之擴充、擬與中國合作學社批發部、浙江省合作社物品產銷代辦所、及各省市合作社產銷機關、取密切之聯絡、一面由廠委派熟諳本國糖市人員、聯絡各部糖業、以廣推銷、最近建廳以該廠業務進展、外糖成本雖廉、惟自我國提高關稅後、及運費關係、在本省尚難與國糖競爭、擬進一步將義烏之金區合作糖廠、加以擴充、使糖業產量、每年增達十萬擔、預算經費十萬元、一面又在溫・處・一帶、設立規模較大之糖廠、並招商股承辦、至必要時、或由官商合辦、俾可早底於成云、(四月二十二日)

松江

倣照集團結婚辦法

縣政府近以新生活集團結婚、上海行之頗多效益、經於上次黨政談話會提出新生活集團結婚辦法、一致通過、決定倣照施行、於每年五月五日十月十日兩次、由縣長及黨部常委為證婚人、新婚費洋二十元、業已擬具申請書式、通告各界施行、本縣第一次將於雙十節舉行

一區保甲限期結束

第一區居縣治所在地、當第二期保甲推定保甲長、僉以責重事繁、不願負責、紛向鄉公所辭退、尤以城廂為甚、致第三期查口工作、原定本月二十五日結束、因保甲長雖肯協助、鄉鎮長個人奔波、收效有限、致未能依期結束、現經調查辦竣者、有華陽鎮陸家埭白沙季塔涯三鄉、其餘雖戶口均已查竣、而聯保切結規約等、民衆咸視為畏途、百般推諉、統計祇十分之七、昨經餘舍予指導員召集鄉鎮長談話會、各舉困難要點、一一解釋、限各鄉鎮即日辦理結束、

無錫

破獲兩處毒丸機關

本邑公安局直轄第一分駐所巡官顧頌助、於前(廿三)晚八時、率警在東門禮安里第二號門牌、搜查毒丸機關、當場搜獲紅色毒丸一袋、計三千四粒、製造毒丸機一部、毒丸原料胚兩大塊、及各種製造器具無數、並拘獲製造毒丸犯杜文有・徐厚成・吳玉連・曹方民等、男女四名口、當經一併帶所、旋又拘獲徐陳氏一名、及嗎啡一瓶、當夜由顧巡官解送總局訊辦、又公安局葛督察員、前日亦在廣勤路協興里七號、搜獲灰色毒丸三十七粒、並獲許初卿一名、當經帶局訊辦云、

開河鄉民毆傷區長

第四區開浚閭江河、現已開至盛店橋、昨日上午十一時、有鄉民五百餘人、正在開浚時、河壩忽發現漏洞、河水滲入、鄉民遂停止工作、其時該區區長朱鑣、適在該處、急命鄉人、用蘆蓆堵塞、一面仍照常開浚、距有衆鄉民、希圖藉端停工、經朱區長曉以大義、衆鄉民羣起反抗、將朱區長包圍後復挾至盛店鄉鄉長張爾佳家、並將張家什物、完全搗毀、朱區長亦被衆人打成重傷後、經保衛隊護送至蕩旗橋、轉乘人力車來城、報告建設局、轉報縣政府、從嚴法辦、朱區長當赴普仁醫院醫治、可無重大危險、

開浚閭江河發生風潮

無錫工賑開浚六大河道、刻正分頭積極進行、中以第四區之閭江河工程最鉅、由區長朱鑣親自督工、故成績尤佳、現已開至盛典橋一段、由區責成各保甲完全負責、計每戶出工一人、每人每日領米七合、錢一百文、前日上午七百餘工人正在工作時、河端場基、忽發現漏洞、河水汩汩流入、朱區長即命以蘆蓆稻草填塞、以便照常工作、距有少數鄉民藉口停工、且謂此次開河、係盛典橋鄉長張爾佳主動、緣張家田畝、均在沿河開浚以後、即為其個人利益、當時一倡百和、大起紛擾、朱區長勸阻無效、且迫朱至大德堂茶店、繼又聲稱須至茶店開會、頓時秩序大亂、形勢非常嚴重、該鄉駐有保安隊第四中隊、彈壓無效、旋復將朱區長簇擁至鄉長張爾佳家中、沿途朱被亂拳毆傷甚重、張家物件亦均被搗毀、鄉民知已釀禍、始各返歸、昨日朱已來城報縣、並赴建設局報告經過、一面至普仁醫院醫治、旋即返鄉、料理善後、所有釀禍鄉民、已由縣府查明首要、從嚴懲辦、

常州

缺乏蠶種紛請救濟

武邑四鄉、去歲遭旱荒歉收、今春迭降風雪、大雨頻仍、二麥勢將絕望、鄉民一綫希望、惟有蠶桑利益、乃本年蠶種、省方統制官賣、供不敷求、鄉民竟致有錢無處購買、統計截至最近、僅得雜牌蠶種十分之二、倘不及早籌措、農民生計斷絕、桑株亦成廢物、第二區西林等鄉及西鄉小河鎮等以育蠶時期已過、紛紛代電縣黨部改良區、請立即運種下鄉救濟、改良區定期日本種一萬張、已催促運常、以便下鄉散放、

常熟

看龍舟發生慘劇

常熟每屆夏曆三月二十日、西門外李王廟、例有賽龍舟之舉、而以本年為尤盛、城廂士女、大多傾舟往觀、如醉如狂、異常熱鬧、不意竟發生坍毀洋臺慘劇、傷及淑琴女中學生十餘人、緣西外沈竹卿家、有女在淑琴中學肄業、是日沈女因地段相近、招待其同學到家觀賽、有一部分登樓在洋臺上觀看、不料坍下、十數女生、同時下墜、均受創傷、其中尤以顧一心及張桂英、受傷最重、當時竟昏厥不醒、此外如周治民・歸洵端・杜嘉南・汪月芬・徐佩華等十餘人、或傷腿骱、或折手臂、厥狀至慘、現除顧張兩生、將成殘廢外、餘均無大礙、

揚州

電請免予代收鹽價

江都各法團維持鹽業聯合會、因移運使忽有代收鹽價之命、不啻為運七公司之變相、聞者失色、爰議決分電南京中央黨部・國民政府・行政院・監察院・財政部・蘇省黨部・省政府・淮運使、請收回成命、原電錄下、查吾揚向無大宗出產、全賴鹽業以資金融之週轉、故鹽業與地方有莫大之關係、吾民其所以維持鹽務者、實所以愛護地方、現政府正竭力從事建設、倘地方市面衰敗、民生即因之凋敝、尚有何建設可言、故去歲移使命七公司北遷、地方民衆驚惶異常、致有全體罷工罷商罷課之舉、人民敢犯[illegible]、實不得已而為之、幸蒙移使燭見民隱、毅然決然面諭民衆、決不令七公司北遷、並有剴切宣示、民衆感激、今猶耿耿、曾幾何時、而移使又有代收鹽價之命、消息傳來、七公司不克安業、地方人士存欵於公司者、各業與公司往來者、均變色相告、以代收鹽價、為公司北遷之變相、影響於地方市面實大、吾民聞此消息、惶急萬分、為此經各法團會議、決定電懇俯念民艱、轉飭移運令繳使、收回成命、免致再有罷工罷商罷課之紛擾、臨電神馳、迫切待命、

南通

縣公安局長更易

南通縣公安局長傅謙之、辭職照准、省政府刻已改委宋明新繼任、宋四川人、原任南通區行政督察專員公署科長、新近局長、月底交替、

律師誘姦案上訴

南通律師公會副會長吳桂馨、誘姦內姪女李祥芝案、經檢察官不服刑庭無罪之宣判、向高等法院上訴、定五月七日開審、並令南通法院、就近調查案證、

江陰

東南鄉春荒奇重

東南鄉長涇顧山華墅楊庫各鎮、去夏受旱荒奇重、今庚春荒情形、經縣黨部特派員張銘順下鄉調查、以華墅砂山北面、荒歉特甚、極貧之戶、以秧草和麩皮混合煮食、能略食稀飯者、已不多得、現經顧山華墅鎮公所集得數千元、買米分等散發、楊庫方面、有極貧災民四千戶以上、次貧佔三千戶左右、經張特派員調查後、如欲維持災民食糧、至新穀登場時、華墅約需七千元、長涇顧山等處約需三四千元、而鄉間各貧戶、以飢不得食、竟向市鎮大戶索食、對於治安、甚有關係、現張特派員已返城、在本星期內、將春荒救濟委員會積極組織成立、訂定辦法、着手辦理振濟、庶使野無餓莩、地方治安、得以安寧、

平湖

毓豐龍會決議罷工

公安局課長蔣延春、自擾亂戲院、妨礙龍務後、各義龍員役數千人、昇龍送往公安局、致被門崗開槍、引起鉅大風潮、已迭誌滬杭各報、近經旁人調處、將龍送回、一面呈請縣府、將開槍肇事警兩名發押、至蔣延春一名、暫由公安局長看管、俟縣長回邑後、再予處分、不意公安局警、不滿調處、復請縣府將開槍兩警開釋、一面罷崗、以為抵制、昨日新保安・蓉康・啓元等各龍會、均登報聲明、全體辭職、如遇火警、概不出救、西門城秀龍會、並開會決議、以水龍已被局警搗毀、除遇火警罷工不救外、一面可向公安局交涉賠償、

寧波

緯新布廠失愼

甬埠江東華嚴衖緯新布廠、為鄞東莫枝堰人王昌亭所獨資開設、迄今二十餘年、該廠原設於莫枝堰、三年前始遷至江東、自建廠舍十六間、繼續營業、廠內有夥友工人五十餘人、並寄住當嚴、平日出品、頗能獲利、昨晚十二時許、該廠賬房後扶梯間、突然發生火警、濃烟瀰漫、爰時冒穿屋頂、不可嚮邇、經救火隊猛力灌救、歷一小時始告撲滅、計焚燬房屋十六間、共計損失約四五萬元左右、

海門

五輪局請禁舢板接客

行駛滬海班之集豐・達興・大達・壽興・平安・等五輪船公司、以本縣各港舢板、濫載旅客、一再肇禍、經呈准縣府・出示禁止舢板登輪接客、以安行旅、詎日久玩生、近來各港舢板夫、每於輪船抵港之時、爭趨拉客、危險異常、茲特共同議決、於五月一日起、拒絕舢板登輪拉客、昨日(十八日)已聯名呈請縣府重申禁令、並令飭駐港軍警、及埔海艦、切實查究、

蕭山

錢江覆舟溺斃五人

二十二日蕭山西鄉命家潭有海船二艘、滿載小黃魚、意欲至聞家堰出售、不料駛至鮎魚嘴地方、被上江山水衝下、頓時沉沒、所有舟子十一人、溺斃五人、其餘七人、幸均識水性、由潭頭釣魚船及木排船撈救、得慶更生、

成功要訣

凡為士農工商：倘欲事業成功：必須將大藝術家唐伯虎解元所著之愛菜詞：熟誦一過：自知其中妙義：茲錄愛菜詞如下：　菜之味：兮不可輕：人無此味將何行：士知此味：事業成：農知此味：倉廩盈：技知此味：藝業精：商知此味：貨利增：但願人人知此味：此味安能別蒼生：

餘姚特產　唯一乾菜筍　質潔味鮮：健脾開胃：常食能清醒理智：發展腦力：健爽精神：增長壽命：衛生經濟俱適：事業無不成功：明哲諸公望共注意：

上海（望平街中）愛華製藥社發行

唯一乾菜筍各埠南貨號罐頭食品公司糖食店等均有出售

胃病良藥　胃鈐　片　汁

翻胃嘔吐　胸膈痞滿　胃寒胃火　肝胃氣痛　饜不思食　肚腹飽脹　等症服之均有奇效

片大瓶一元小瓶五角　汁每瓶一元

上海四馬路　中西大藥房發行

中國通商銀行

前清光緒二十二年創立

商業部　經營存款放款匯兌貼現等一切商業銀行業務

儲蓄部　辦理各種活期定期儲蓄存款利率優厚詳章備索

上海總行　上海外灘七號　電報掛號三七七三　電話一五五五〇　一五五五六—九

虹口分行　上海虹口乍浦路六六號　電話四三一八八　四二六八八

南市分行　上海南市法租界外灘一〇五號　電話八三三三二　八三三三三

愛多亞路支行　上海愛多亞路四四五號　電話八一一八一　八一四二一

分支行處　南京中山路　漢口江漢路　廈門昇平路　寗波江北岸　蘇州閶門內　杭州上珠寶巷　定海大街　南通西門外　岱山東沙角　揚州左衛街　無錫北塘大街

代兌處　鎮江鼎祀莊　蕪湖安慶—上海銀行分行　平湖志成莊　台州衡遠莊

介紹痔漏專家朱彥甫

王一亭　關絅之　黃涵之　張郎齋　王彬彥　潘人偉

先生素精內外喉科設專門痔漏醫院念載凡年久痼疾經治後斷不除根現遷靜安寺路斜橋總會對面鳴玉坊一號先生本抱濟世診例概取半費門診一元二內外科六角六用敢介紹俾病家得一南針

生達信封廠　上海廈門路浙江路西首　電話九一八三五號

機製信封大傾銷

機器製造　堅固整齊　薄利主義　定價素低

信封　每千自一元一角起至四元三角（計廿二種）

信箋　每千自一元一角起至二元四角（計七種）

加印牌號　用仿宋體　一千起碼　不取印費

（贈送樣品）信封信箋清單二十餘種樣品函索請附郵票五分即寄

謹防假冒

除根　姚佐穎白濁丸

諸君曾服諸般白濁丸不靈者不可不試

每料二元　半料一元　各埠藥房均有出售

上海姚佐穎醫生啟

上海中國瘋病醫院

本院創辦廿餘年信譽昭著歷年由各省來院已經治愈除根者不知萬計專治各種瘋濕筋骨痛四肢麻木偏正頭痛神經錯亂文癡武癲豬羊癇瘋痰厥偏心口眼歪斜中風半肢瘋梅瘋肝瘋產後成瘋手足拘攣痴瘋鶴膝瘋背瘋軟腳瘋痛瘋大腳瘋新久瘋癱一切重大疑難瘋症均施特種徹底療法迅速痊愈除根……院址虹口東有恒路五小菜場旁洋房電話五〇四六九

本市新聞

工廠法第十三條 實施預備期間展延
至明年八月一日市府已准部咨
因國內工業凋敝暫維女工生計

新聲社云、上海市政府、准實業部咨云、案奉行政院第二零四九號訓令內開、案查前據該部勞字第三五九三號呈、為工廠法第十三條、現逾令准實施預備期間、是否展延、抑即明令施行、請鑒核轉請中央政治會議核議示遵等情到院、當經提出本院第二零五次會議、轉請中央政治會議核定、並函轉在案、茲奉國民政府第二八六號訓令開、案准中央政治會議二十四年三月二十八日函開、案查工廠法第三條、關於取締女工深夜工作一案、前經本會議第二八二次會議決議、該條准以二年內為實施之預備期間、由實業部負責督促、並經函准政府令飭遵照在案、茲據本會議秘書處呈准行政院函、據實業部呈、以工廠法施行日期為二十年八月一日、該法第十三條實施預備期間、截至現在止、已逾二年、惟體察國內工業情形、近益凋敝、尤以紡織業為甚、而該業工廠雇用女工、最佔多數、若一旦禁其夜間工作、勢須另行訓練男工接替、原雇熟練女工、頗告失業、影響於生產數量、工人生計、良非淺鮮、該條究竟是否展延預備期間、抑即明令施行、請核轉中央政治會議示遵、當經本院第二零五次會議決議、轉請中央政治會議核定、囑查照轉陳、請鑒核等情、經提本會議第四五〇次會議決議工廠法第十三條之實施預備期間、准展延至民國二十五年八月一日、相應錄案、並抄附行政院原函函達、即希查照、飭遵等由、准此、自應照辦、除函復外、合行令仰該院轉飭遵照辦理、此令、等因、合行令仰該部遵照辦理、此令等因、奉此、除分行外、相應咨請查照、並飭屬知照為荷、

銀錢業向三行拆放 聲請者昨漸減
錢業對展期放欵須另行訂約
劃頭昨驟升至四角銀根轉緊

新聲社云、中央·中國·交通·三銀行續辦同業拆放後、市面已趨平穩、錢業對工商業放欵要求展期者、已予通融、惟銀根較前轉緊、茲誌詳情如下、

三行拆放 約八百萬 中央·中國·交通·三銀行為救濟市面計、於民國二十三年終結帳前、聯合舉辦同業拆放、由中央銀行主持、日前鑒於四底將屆、特續辦拆放、銀錢兩業聲請者、甚為踴躍、及至昨日截止、連舊借展期之欵、總共達七百九十萬元、昨日起、銀錢兩業聲請者、漸見減少、因經三行拆放處、市面已趨平穩、是項拆放、間接為救濟工商業、

展期之欵 須再訂約 新聲社記者、昨向錢業探悉、該業對工商業四月底到期之長期信用放欵展期案、各錢莊決視自身力量、儘量通融、至於各錢莊對工商業長期信用放欵展期、須酌增利息之說、昨據錢業表示、錢業對各項長期信用放欵、均視市面之供求而定利息、況並不一律、過四底後、江浙春繭上市、需求較鉅、其利息自當再行商定、續訂契約云、

劃頭驟升 銀根漸緊 錢業市場、昨日上下午兩市洋拆、均為一角、而劃頭加水、昨日初為三角、後升至四角、則足證錢莊解銀行之欵驟增、至於洋拆雖與連日相同、但實際上銀根較前轉緊、原因為供求不能相應、但據錢業界表示、此為每年四月底必有之現象云、

華明銀號停業
資本六萬元存欵廿餘萬
與永興同泰有連帶關係

國聞社云、本埠九江路二二〇號華明銀號、因遭市面衰落、銀根緊縮關係、忽於前日、委請律師會計師公告暫停營業、茲誌情形如下、

停業一斑 華明銀號、創設於民國二十年冬季、為合股性質、營業範圍、類乎小錢莊、全部資本僅六萬元、經理為錢福渠、開設已達三年、陸續在外間吸收存欵二十餘萬、轉放於同業或商舖、近因受市面不景氣關係、一時不能收回、以致現金缺乏、週轉呆滯、頓於前晚、決定暫停營業、一方委託會計師王思芳·實行清賬、據律師稱、須查明賬目後、方能決定能否復業、但經記者探悉、此次該號之停業、與前昨兩日倒閉之永興同泰順記兩匯劃錢莊、有連帶關係、或因此被迫停業、故能否重整旗鼓、尚不得而知、號中職員已解散、祇餘學徒兩名、股東姓名、現由律師代為保守秘密中、

律師公告 王思芳會計師、洪士豪律師、代表華明銀號暫停營業公告云、茲據華明銀號經理聲稱、現因市面蕭條銀根緊縮、以致週轉不靈、無法應付、不得不暫停營業、停止收付、一面再行籌商善後辦法、為特委請貴律師會計師、代為公告等語前來、據此、合亟代為公告如上、王思芳會計師、洪士豪律師、四月廿三日、

地產商發流通券 礙難見諸實行
政府救濟工商已有具體辦法
各方觀察僉認無發行之必要

本市地產商人、提議發行地產流通券四萬五千萬元、調劑金融、救濟市面一案、因進行困難、雖經該業中人迭次會商、迄尚未曾獲有若何具體進展、而本市有關各方對於地產商人此項建議、亦多認為礙難實行、絕少贊同、蓋據一般觀察、該項債券不易籌發之原因、固已盡人皆知、即能見諸實行、則各界人士、對於該項債券能否承受、而亦疑問、若謂救濟市面衰落、活動金融、則政府方面、早已計及、此次二十四年金融公債一萬萬元之發行、即為充實中中交三銀行實力、俾得儘量向工商業放欵、以資週轉、財政部近更令飭中·中·交·三行、會同銀行公會、舉辦二千萬元大貸欵、以救工商各業目前經濟困苦之難關、一面並令主管機關、對轉口稅及出口稅之裁撤減免辦法、妥加研究、期於六月一日見諸實行、可見政府對於救濟金融復興市面、無論在治標治本、莫不籌有適當辦法、是地產流通券之發行、誠屬多此一舉矣、

道清路局局長范予遂來滬 籌商築路借欵
道清路將展至大名

道清路局局長范予遂氏、頃為計劃將該路擴展至大名、特晉京謁鐵次曾仲鳴氏、商洽一切、結果頗為圓滿、范氏復因接洽借欵事、於前晨（二十三日）來滬、與本埠銀行界及道清路債主英商福公司進行談判、申時社記者特以此事叩詢范氏於旅次、承答如下、

道清路史 范氏略謂、道清鐵路在河南境、起自道口至沁陽縣止、計長一九七·二三〇公里、管理局設焦作、本路初由英商福公司築造、為還債之用、我國迭與交涉、乃借欵九十八萬磅收回、以該路由道口至清化已成鐵路作為担保、分二十期還清、每期須還欵四萬餘磅、并担付五厘利息、但該路路綫短、收入平淡、每年雖略有贏餘、以之償付債務、甚感困難、故現計劃將路綫擴展至河北大名、此議實行後、預計收入可增加不少、償還債欵、綽有餘裕、

路綫展長 建築費預算為三百萬元、五十萬元由局籌、材料一百二十萬元、可分期付欵、其餘一百三十萬元、則須向外界借欵、

借欵計劃 本人此次來京、即係向鐵道部商洽借欵事、鐵部對此計劃、已予贊同、故再來滬上、與銀行界及福公司接洽借欵、現時先希望福公司能繼續投資、因路長則還債易、但福公司在華經理處不能作主、須待該公司下月在倫敦開年會時、始能決定、設福公司不能投資、則要求福公司以道清路餘欵担保、向銀行團借欵、本人與銀行方面、亦已有一度接洽、因數目不大、可望答應、惟表示年限不能太久、本人因在滬諸事已有相當頭緒、即於日內返京、向鐵部報告一切云、

學生國貨年會 徵文互選辦法

學生國貨年推行委員會、為徵求全市學生之公意、對於學生國貨年應做之工作、與如何完成學生國貨年之使命起見、舉行學生國貨年特刊徵文、全市各大中小學校參加者、頗為踴躍、該項應徵文稿、除於四一八各大日報編行特刊披露外、所餘佳作尚多、故該會特再編行彙刊、繼續發表、惟該會為實施公民常識練習選舉權之行使、及尊重應徵人之公意起見、故特舉行互選、茲將該項互選辦法、全文錄下、㈠本會為實施公民常識練習選舉權之行使、並以養成鑑識誠懇之風尚起見、特用互選辦法、以定名次、㈡凡在四月十五日前應徵者、概有選舉及被選舉權、㈢應徵者須於規定日期前、將本會發給之選舉票填送到會、逾期作廢、（以發出選舉票之郵局日期或送信回單為準）㈣應徵者除親填被選文號數外、其本人之姓名學校年級、亦須詳為註明、並於選舉票及信件封口處、加蓋校章、㈤徵文以被選之票數最多者為第一、次多者為第二、依此類推、倘同組中票數相同者、得由本會宣傳委員會評定之、㈥選舉時應注意文字與意義並重、㈦選舉分甲乙丙三組、以大學徵文為甲組、中學徵文為乙組、小學徵文為丙組、每組選出一至十共十名、除一二三名獎品、用公函送校轉發外、其餘概由校方向會領取、㈧在規定時、於本會當衆開票應徵者、得隨帶本會發給之入場證、來會監視、並公推檢查員檢票、㈨被選人名單、在申報國貨週刊、新聞報茶話欄、及晨報發表、㈩獎品在揭曉十天後、發給具領、但在規定日期後尚未具領者、認為自行放棄、獎品類別如下、第一名吳市長親筆題獎、第二名潘局長親筆題獎、第三名潘局長親筆題獎、第四名起本會獎狀及贈品、除被選人外、及應徵者、亦概贈獎狀、聞該會之互選辦法內所載規定日期、連同選舉票入場證等、一併附入彙刊內發表、此項互選辦法、已由該會逕送各應徵之學校云、

暹羅排華種種事實
華僑代表已回國請願

新聲社云、關於暹羅頒佈華僑教育苛例及限制華僑營業居住等情、雖經過滬該國遠東考察團團長才味爾氏否認、但據新聲社記者、昨續向華僑聯合會及滬僑務局方面探詢、則確有其事、爰將所得各節、續紀如次、

强讀暹文 去年該國政府所頒佈之華僑教育條例、初本規定、凡華僑學校、必須設一所謂强迫班、華僑子弟之七歲以上十四歲以下、必須受該班教育、每週讀暹文二十三小時以上、是項條例、迨至今年加以修改後、乃將該班取銷、而進一步規定、凡華僑子弟、自七歲起至十四歲止、必須入該國學校、完全受該國教育、又華僑學校教育、規定必須入該國學校、專讀暹文六個月、經考試合格、取得其教育部所頒發之證書、方准學校延聘、其一次應考不及格者、尚准續讀暹文六個月、再予應考、今則一次不及格後、即取銷其資格、不再予應考機會、

迫入暹籍 曩年、凡華僑之入暹者、概須每年納所謂助政費暹幣六元、發給一種牌子、其內容竟註明其人已入暹國籍、自民十三年以來、除照繳助政費外、更於初入境時、尚須繳納所謂入口稅、實行之初、原為暹幣十元、嗣增至五十元、今則更增至一百二十五元之多、

限制營業 華僑子弟之回國就學者、暹政府認其為留學、出境時須繳納所謂按金（即押金之意）五百元、並限制須若干年回暹、否則其家屬須受處分、凡華僑商店、必須用暹人一名為雇員、華僑工廠、必須儘量安揷暹人、他如高徵營業稅所得稅、更無論矣、

同化政策 華僑聯合會秘書陳君、旅暹多年、甫經歸來、據談、暹人不善經商、凡大企業皆操於我僑胞之手、暹政府以其本國人口甚少、華僑旅暹者多、復覬覦華僑經濟勢力、故頗思施同化政策於華僑、使華僑無形自認為暹人、而忘卻祖國、若限讀華文、强讀暹文、均其手段、近且準備實行認為凡華僑之在暹生養者、即認其為暹國人、

日本勢力 暹國政府、本分民主君主兩派、民主派接近日本、君主派接近英國、今則民主派佔優勢、暹政府有外籍顧問二十三人、前此英人為多、法美日人較少、今則二十三人中、日人達十八人、可見日本在暹勢力之高漲、其教育顧問即為日人、此次所頒華僑教育苛例、良有因也云云、

代表到滬 旅暹華僑、此次因暹國排華、特派代表三人、回國請願、該代表等、早已於日前到滬、並經一度晉京、晉謁當局、

孔部長等來滬

孔祥熙·傅汝霖·昨乘夜快車出京、今晨七時抵滬、

藝展 預展第十七日

昨日（二十四日）為倫敦中國藝術國際展覽會上海預展第十七日、各機關團體、連日紛往參觀、計有商務印書館·無錫縣教育會·中國通商銀行·經濟旅行社·國際教育社·國定稅則委員會·江蘇合作社·農本運銷處·第二特區法院·私立正始中學·美術專門學校·郵務工會·郵務職工會·醫師公會·航空公路建設獎券經理處·江蘇高等法院第三分院·青年會辦事處·中華書局編輯所·京滬滬杭甬鐵路局·經濟委員會·棉業統計委員會·中央信託公司·實業部國際貿易局·工部局·國貨工廠聯合會·湖社·國際勞工局中國分局·美亞織綢廠·保安處·商業美術作家協會·中華琺瑯廠·美國經濟考察團招待處·上海市政府秘書處·中央研究院工程研究所·及各學校等、此次該會陳列考古選例、係國立中央研究院歷史語言研究所考古組所送、其簡要說明、亦經該所撰成、惟送會較遲、不及編訂目錄內、茲特分段節載於後、以供考古學家之參考、考古選例展覽品、選自殷墟出土、濬縣辛村出土、及由安陽古董市購買、共分（一）卜用甲骨、（二）甲骨文字、（三）鹿頭刻辭、（四）石刀、（五）石斧、（六）骨笄、（七）各種骨器、（八）矢族、（九）戈、矛、斧、（十）銅器殘片、（十一）銅范、（十二）骨刻、牙刻、與石刻、等十二大類、殷墟出土卜用之甲骨及文字、（一）卜用甲骨、龜卜之術、起源甚古、至殷商時代而大盛、事無巨細、必卜以決之、故殷墟出土之卜用龜甲極多、其卜法先將龜之背腹甲、剖分為二、更將甲之表皮剔去、內外刮平滑、更於內面施以鑽鑿、用時以火灼之、外面坼而成兆以定吉凶、腹甲用全、背甲則於正中縱剖之、分左右、為二半、關於殷商龜卜之法、可參閱董作賓氏商代龜卜之推測一文、（載安陽發掘報告第一

三友實業社 今日起 大廉價三十天

紅金龍

高壽國貨香烟

買一包送一包

南洋兄弟烟草公司出品

期五九一三〇葉)卜用龜甲、亦用牛肩胛骨、骨左右並用、以刀鋸刮使之光滑平正、卜法則於龜甲、先施鑽鑿而後灼以求兆、有但施鑽或鑿者、殷墟出土亦極多、(二)甲骨文字、殷墟出土甲骨文字、以記貞卜之事者爲多、此類卜辭、皆於每次後、記所卜事於兆旁、其事項約爲十二類、一、祭・二、告・三、𦎫・四、行止・五、田漁・六、征伐・七、年・八、風雨・九、霽・十、瘳・十一、旬與夕・十二、雜卜・卜辭自清光緒二十五年(公元一八九九年)發現、三十年來、歷經土人挖掘、出土者達數萬版、已著錄之書、十九種、凡一萬六千餘版、菁華幾盡於此、中央研究院殷墟發掘工作、始於民國十七年(公元一九二八年)迄今工作九次、所得甲骨文字六千餘版、不過全量十之一二、然由科學發掘之結果、因地層坑位及其他各種標準、得斷代研究法、分卜辭爲五(一)武丁及其以前、(二)祖庚・祖甲・(三)廩辛・康丁・(四)武乙・文丁・(五)帝乙・帝辛・詳見董作賓氏甲骨之斷代研究例、(集刊外編上三三三一四二四葉)執此法以研究、所有甲骨文字、使殷代實貴之史料、劃然有時代之可分、(三)鹿頭刻辭、鹿頭骨僅殘餘額面部及角礎、文字亦缺、記征伐田獵事、由字形書體、可證爲第五期物、書法婉麗、有類鼎彝款識、文例下行而左、與其他獸類刻辭同、可證殷人普通文例如此、卜辭之有左右行、爲迎合卜兆之一種特殊體式、(未完明日續登)

波貨陳列船昨日公開展覽

輕工業品毛織物居多
二十七日晨離滬北上

波蘭商品展覽船大達納司號、於前日下午四時一刻、自香港航行抵滬、停泊於浦東新太古藍烟囪碼頭、昨日起、開始公開展覽三天、定二十七日晨駛往天津、在塘沽停留半日、即駛大連、轉往日本橫濱・大阪・等處展覽、將於下月間重行來滬、以一部份精美貨樣、在寶建路二十一號波蘭駐華商會內、永久陳列、昨日、陸續前往參觀者、達千餘人、各情分誌於次、

波貨公開展覽（徐天章攝）

渡輪迎送　波蘭駐華商會爲便利參觀者起見、特租借第六號市輪波・及藍烟囪渡輪各一艘、以爲免費接送賓客之需、二渡輪每小時來回新關碼頭與藍烟囪碼頭一次、大達納司號係一運輸輪船、此次駛來遠東、除展覽商品外、並載有鋼鐵工業品甚多、現正在起卸之中、

會場一瞥　展覽會場、設於一層艙、面積雖不甚大、而陳列有條、物品亦綦多、門首紅地上、釘以白鐵西文、「波蘭貨樣模型展覽會」字樣、下懸同樣製法之國徽一幅、左手壁間、懸一世界地圖、右首則爲一記載詳密之波蘭國家地圖、再進即爲商品展覽會場、陳列者大都爲輕工業物品、大別爲農具・木材・白鉛・珐瑯・毛織物・化學工業・玻璃器皿等、均爲波蘭自製貨品、其中雖無特別精美之貨品、然亦頗足爲孳孳日進之波蘭輕工業界之代表作品、化學工業品及木材之標本、最爲可觀、織長之香烟、亦甚別緻、而日常用品及玩具、均極纖巧也、

招待報界　昨日下午四時、波蘭駐華商會柬邀各界及中西報界、在輪上茶會招待、並參觀其貨樣、由該商會代理會長朱遂司基等殷勤招待、波蘭駐滬總領事葛林斯基博士、及波使館參贊華塞爾、亦在輪參觀、據波蘭出口貿易部代表稱、參加陳列之貨樣、係代表波蘭七十大工廠之出品、波蘭國家森林廠烟鹽專利局、國家游歷公司、及波蘭交通部之游歷局亦均有貨品參加、至笨重之各項機械等品、則陳有照片、及詳細說明圖書、陳列船三月二日由波蘭之戴尼亞港出發、經南洋羣島來華、沿途在比南・司威爾塔頓・新加坡・香港・四處均停泊展覽、在滬展覽三日、然後北至天津、在塘沽口停留半日、即赴大連、轉往橫濱、大阪等處、下月中過滬返國云云、

周守愚昨赴美

預定考察期六個月

廣州市商會及廣州新聞記者公會常務委員周守愚、日前由滬入京、向首都報界接洽籌組全國記者公會事宜、業於前日返滬、並於昨晨乘坐大來輪船公司柯立芝總統號啟程赴美、並擬分赴歐美各國、考察商業及報業實況、預定考察期爲六個月云、

周守愚氏

暹羅考察團昨午離滬赴日

出席東方觀光會議
再繞朝鮮來華考察

暹羅遠東考察團一行、由團長該國國有鐵路情報部長才味爾氏率領、共十七人、於前日下午四時半、乘大來公司柯立芝總統號輪抵滬後、登岸小遊、當晚即回原輪、赴日本出席東方觀光會議、該輪業於昨午十一時、自楊樹浦江面啟椗離滬、該團留日出席該項會議、並有所考察、預定歷二十八日後、再繞往朝鮮來華考察云、

旅日被逐僑胞四九批昨抵滬

周岩七等三名
乘摩耶丸返國

我國旅日僑胞、被逐歸國者、先後已達四十八批、計五百餘人之多、茲第四十九批被逐僑胞周岩七(浙江溫州籍)等三人、(餘二人名未詳)由門司搭日郵船摩耶丸返國、於昨日下午四時抵滬、船泊匯山碼頭、登岸後即投老公信客棧暫寓、候輪返籍謀生云、

挖泥船試驗挖濬工作

船舶航行應加注意

海關總稅務司公署海務科航船布告第一零六五號云、查濬浦局之挖泥機「建設號」、將於本年四月二十八日左右、(屆時施行不再布告)在長江南水道擱江沙地方、開始挖濬工作、其所規定挖濬區域、係在本科航船布告第一零六三號所列之挖濬標浮範圍以內、現在該機擬於距離航行正路較遠地方、先期從事試驗、船舶航行、應加注意、再將來該機實施挖濬之際、日間將懸「ADX」及 FHA 國際通語旗號、標明「本船現正挖濬」、合行布告、仰中外航商人等、一體週知、特此布告、中華民國二十四年四月二十日、海務科巡工司卡乃爾、

市商會呈行政院請辦工業統制

挽救工業衰頹
避免生產過剩

上海市商會、前日呈行政院實業部云、呈爲挽救工業衰頹、宜從統制生產、避免過剩入手、謹擬統制條例草案十六條、以備採擇、仰祈鑒核施行事、案據屬會常務委員金潤庠提議內稱、爲提案事、查吾國經濟衰落、已達極點、新年以來、全國工商各業、呼號救濟、危殆情形、不可終日、其致此之原因、雖有多端、而外國工業品大量傾銷、我國工業則一盤散沙、毫無抵抗能力、亦爲重大原因之一、夫我國工業本尙在幼稚時代、其出品管理機械設備等等、無一不較外人爲落後、即令各廠同業、均有遠大目光、爲有組織之聯合、以與舶來品爭衡、恐亦因品質及成本之不能及人、未必盡佔優勢、何況國內工業、皆各自爲謀、不但不相聯絡、謀一致之對外、甚且互相傾軋、多數祗圖私利、抱爾死我活之心、或則互相跌價、競求脫貨、或則粗製濫造、欺騙一時、前者成本因以不保、後者貨劣自難持久、馴至虧累日重、同歸於盡、方今國內工業之現象、有此情形者、殆皆十居其八九、加以國人靡於盲從、凡一業之創設、常因閒人會在此業獲利、而即貿然從事、既無精確之調査、復鮮完密之統計、常有已經出品過剩之業、仍有新廠發辦之事、其結果當然同趨絕境而已、年來因市面蕭條、農村破產、各種工業品過剩更興、有識之士、亦有主張聯業以圖自救者、但皆曇花一現、不久消散、如橡膠業・火柴業・搪瓷業・水泥業等、察其原因、或爲大工廠之操縱、或爲小部份之自私、要皆昧於大勢、不能開誠相見、其尙未試辦聯業之各業、雖受痛苦、而因他業辦無成效、引爲前車、不敢一試、尤比比皆是、若非由政府製爲工業統制法規、以强制方法、使之分業各爲統制、竊恐聽其自然、不數年後、吾國工業、必將一敗塗地、而國民經濟之崩潰、可立而待也、爲此草擬工業統制條例草案、備文提請討論、擬由本會呈請行政院實業部、即日核准頒布工業統制條例、庶全國工業之產銷統計、得由是成立、各業皆得因條例而成有組織之强固防禦綫、外爲洋貨爭衡之武器、內以固民族經濟之基礎、國家垂絕之元氣、或賴此而獲保全、死氣沉沉之工業、亦因此而得來蘇、誠實業民生之利也、是否有當、謹候公決等語、當於本月十九日、屬會第十次執行委員會會議時、提出討論、僉以吾國內地人民之購買力、因災歉相仍、日益縮小、而生產者又各顧其私、初無整個之計畫與步驟、遂致出品過剩、折本倒閉、轉輾相仍、原案所稱橡膠火柴各業失敗之原因、已足爲上述有力之證明、近來各省亦多試行統制生產計畫、惟以茲事體大、局部試辦、究不如由中央統籌之易於推行盡利、議決附具試擬之條例草案全文、呈請鑒核、俯准採納施行實爲公便、

先施公司暨一元商店
特別大減價卅天
全部貨品驚人犧牲
售價之廉敢云空前
鐵證！二樓特闢
二角綢緞傾銷場：
場內二四年最新花色千餘種綢緞每尺概售二角
玻璃磁器傾銷場：
杯盤碗碟瓶壺盆皿一律賤價傾銷
四樓另設
五角貨品傾銷場
搜集精美貨品儘量犧牲
每件由一角起至五角止

中國航空人才屈曉圻

本報昨載遠東航空學校中國合格機師之第一人華希貴、(譯音)問即係本埠南京路安樂園支行經理屈樂卿君之第二子華文原名屈曉圻、畢業後、即被母校聘爲機械科教習云、

粵建廳派員來滬接洽推銷粵省物品

廣東建設廳秘書鄺嵩齡氏、昨乘柯列芝總統號抵埠、大公社記者昨訪於其旅邸、據談、廣東經省府積極發展實業、糖產與絲織、迄今已臻繁榮時期、逐年剩餘數額極鉅、茲以江浙兩省外貨勢力極大、國貨反在無生氣、故擬將粵省所產國貨、移運一部來滬推銷、現已規定白糖・硫酸・絲織品・水泥等・四類、嗣後視市場之需要、尙擬逐漸增加其貨品云、

磚灰行業將徵收航空救國捐

中國航空協會上海市徵求隊總隊長辦事處、前爲磚灰業航空救國金起見、曾由磚瓦運輸業各同業、開會討論、通過徵收航空救國捐二萬元、將原案轉磚灰業同業公會、照案通過、再決定日期開徵、迭誌各報、前日磚灰行業同業公會、召開執監會議、討論徵收航空救國捐、出席者顧吉聲・吳麥生・龔彬生・朱維新・徐守中・薛賓周・馬馥聲・張菊生・徐伯棠・等、航空協會總隊長辦事處、派張裕良出席指導、主席吳麥生、紀錄周百器、主席報告磚灰業徵收航空救國捐、已經運輸各同業通過各項議案、請各位儘量發表高見、以資討論、繼由該辦事處代表張裕良報告、上次出席運輸業代表會議經過情形、及航空建設之重要、旋即開始討論、決議、(一)對於徵收航空救國捐原則、通過、(二)推定顧吉聲・吳麥生・徐守中・龔彬生・沈鴻飛・薛賓周・等代表磚灰行業、參加運輸業合組委員會、專司其事、詳細組織法、雙方會議決定之、(三)函請加聘吳麥生・徐守中・龔彬生・沈鴻飛・薛賓周・等爲徵求隊二百隊副隊長、張菊生・陳岳聲・李維新・馬馥聲・徐伯棠・林漱梅・胡翰墨・顧德明・等爲隊員、(四)抽收航空救國捐、照原案通過二萬元云、

三三五隊隊長陳寬正、請加聘余季洪・鄭逸欣・馬映暉・倪潔民・鮑汝爲・袁伯永・姚文訓・等七人爲該隊副隊長、六隊隊長鄭澤南、加聘朱燮卿・錢冲甫・嚴珊洲・何志親・徐傳耕・等爲副隊長、六九隊隊長陳立廷、請加聘魏光澂・顧雲蓀・楊益惠・傅湧淮・楊懷僧・劉緻萬・等爲副隊長、總隊長辦事處、業已分別聘請、並發給聘書、總隊長辦事處直接徵求會員後、湖南安徽福建河北各省、紛請發給章程、或加入爲會員、非常踴躍、聞中央監察委員李石曾、加入爲贊助會員、並繳會費洋五十元、盛清生・陳鴻賓・振華油漆公司、加入爲特別會員、本市及各省市縣紛請加入爲普通會員、並納送會費及入會書、日必數十起、足見全國民衆贊助航空救國運動、不遺餘力云、

郵局通告國際航空郵件辦法

上海郵政管理局通告第二二一四號云、查關於利用國際航空郵綫、遞寄郵件辦法、迭經本局通告在案、茲查開羅國際郵政公約關於航空運寄信函郵件之規定、業已實行、所有經由各該航空綫運寄信函郵件之運費、均應按照是項規定、予以修改、又查寄往南美洲及非洲少數國家之航空郵件、現可經由西貢至馬賽・彭頓・至阿姆斯特丹・或新嘉坡至倫敦航空綫運寄、其寄往和屬東印度者、可經由新嘉坡至澳斯他利亞、或彭頓至阿姆斯特丹航空綫運遞、又寄往澳斯他利亞等處者、可經由新嘉坡至澳斯他利亞航空綫寄遞、再查交由新嘉坡至澳斯他利亞航空綫寄至和屬東印度・澳斯他利亞・及澳斯他利亞經轉各地之航空郵件、暫於每星期一自新嘉坡寄發、當日即可到達巴塔維亞及蘇拉巴雅、(和屬東印度)星期三到達達爾文、(澳斯他利亞)其寄交澳斯他利亞東部各埠首都者、自離達爾文起算、視其寄交地點、二日或三日內、即可到達、又寄至澳斯他利亞中西部者、則於星期五到達伯斯、寄至紐西蘭及澳斯他利亞經轉各地者、則自澳斯他利亞各口岸起、按照普通郵件寄遞、除將各航空綫運寄航空郵件資費清單及按照國名字母次序編列之最近「國際航空郵件寄費清單」一張、貼本局問事處窗口、俾衆査閱外、合亟通告週知、此告、

咸陽將設棉花打包廠

機器在滬已訂購

西北各省物產豐富、國內人士、近年來前往開發者、接踵而起、加以隴海路通車以來、交通稱便、物產運輸不生困難、因此各該省近年來工商業之發展、幾有一日千里之勢、而各項豐富物產中、尤以陝棉出產爲最富、故陝西一省、因產棉而創立之打包工廠、猶如雨後春筍、到處蓬勃、除驪寶陝州等處、早經設立外、其他如西安渭南等處、亦相繼創辦、近有鉅商呂星三・閻寒僧・朱衡堂・等、鑒於咸陽附近、棉產豐富、特邀同陝西建設廳秘書衆交通銀行分行副經理劉維珊、在該處設立利生棉花機器打包廠、以資發展該地植棉事業、聞該廠機器、已經朱衡堂在滬訂購、不日運往裝置開工云、

市商會分函說明送貨回單不貼印花

暫行條例既無貼花明文
部令亦有暫緩貼花聲明

上海市商會爲本埠瑞大煤號送貨回單九十九紙未貼印花、被判罰洋千元、特依暫行印花稅條例、貨物收據並無貼花明文、且部令亦爲暫緩貼花之聲明、昨特分函財政部稅務署・及第一特區地方法院、說明糾正、函云、逕啟者、本月二十三日、接據煤業同業公會函稱、茲據會員瑞大煤號函稱、本月一日、奉工部局法律部印花局令查印花稅、派員來號、盤查去洋文抄錄二本、複碼簿一本、摘四只、送貨回單九十九張、當時以失貼遞章、抑有處罰、預擬補貼罰款十元而已、詎屆十三日、奉第一特區法院傳票內開、十八日赴第五庭傳詢、則敝號如期守候、及至詢辯終結、不由請求、苛罰一千元鉅數、敝號聆判之下、不勝悚慄、查送貨回單九十九張、係分三聯、(一)付主顧、(二)蓋章簽字後由店揭回、(三)存號留根查考、其由主顧留存之一聯、係作發票用者、已貼印花、其第二第三兩聯、依法不須貼花、乞貴會向市當局抗辯豁免、不勝迫切待命之至等情、查送貨回單之副張、其正張已遵例貼足印花稅票、此項副張、應准暫緩貼用印花、詎第一特區法院、竟加以處罰、顯有未當、爲特據情轉達、懇請貴會查照、轉函法院、請爲免罰、以恤商艱等語、查該號瑞大煤號之送貨回單九十九紙、實爲送貨單據、被抄去之送貨回單九十九紙、係貨物收據、按照現行印花稅暫行條例、祗有銀錢收據貼花、而並無貨物收據貼花之規定、與上年十二月八日公布而未實施之印花稅法、規定銀錢收據、貨物收據、均須貼花者、情形實有不同、該印花稅法、並未定期實施、則各商店對於送貨回單、因現行印花稅暫行條例、並無貼花明文、未予貼花、實未違反條例、部令爲避免執行人員誤會起見、亦有暫緩貼花之聲明、茲據前情、該號竟因此誤被科罰致千元之鉅、關係商家營業權益殊鉅、一面函復該會、令該當事人、依法自行提起抗告外、所有收貨回單、按照現行條例、並未規定貼花各由、相應函請貴署院查照、是爲至企、

市衛生局公布修正管理注射器等規則

本市衛生局、近奉市政府令發行政院修正管理注射器注射針暫行規則、該局爲便於執行及統一辦法實施管理起見、並擬訂本市西藥商醫療器械商製造、及販賣注射器注射針規則一種、業經呈奉市政府核准、明令公布施行、同時並將前訂之正式西藥商・醫療器械商・訂購醫療器械手續說明、予以廢止、聞該局於日內即將分令本市各藥商及醫療器械商遵照辦理矣、

中央銀行理監事總副裁就職期

國府派褚民誼代表監誓

國民政府遵照中政會議決、增加中央銀行理事及副總裁員額、已明令分別特派、並因孔總裁任期屆滿、依法特任連任、業誌本報、茲據中央銀行消息、該行新任理監事、連任孔總裁陳副總裁、新任張副總裁、均定於本月二十七日上午十時、在該行三樓宣誓就職、國府已派褚委員民誼代表監誓、

市財政局改變徵收房捐之佈告

發通知限期自繳
逾期罰百分之二

上海市財政局、昨爲改善徵收房捐事、特發二九二號佈告、略云、查本區房捐、向由本局各稽徵處按季填票、派員征收、維居戶既多、自有改善征收之必要、故依據業經呈請市政府、轉呈中央核准之修正本市房捐規則第十三・十六兩條、自本年夏季起、凡房捐滿十元以上者、每季徵收開始前、由稽徵處分發通知書、居戶接到通知後、限十五日內、攜帶通知單自行投處繳納、如逾期十天、不赴處繳納者、須按照繳捐數目、加收百分之二罰款、倘捐數不滿十元者、仍由稽征處派員按戶徵收、至房東應繳之半數、由房客代繳、在房租內扣除、以上辦法、如遇必要時、除派警催收外、得停止其水電云、

捷江公司否認售船

捷江公司致本報函云、敬啟者、本日貴報本埠新聞、載有敝公司將以江輪九艘售與招商局之新聞一則、讀之不勝驚異、此說毫無根據、不知從何而來、敝公司從未與招商局討論售船事、此可詢諸招商局、即可徵實之、故請貴報即予更正爲荷、再者、敝公司所有各船、均爲長江中之最新式者、共值價五百萬元、絕無出售之意也、捷江輪船公司上、四月二十四日、

林紹强考察消防設備

作改進北平消防借鏡

北平市長袁良、派消防隊長林紹强、赴京滬各處實地考察、俾資借鏡、林隊長業於二十二日晨由杭乘車來滬、先赴滬西參觀曹家渡救火會、當由該會主任俞玉卿招待、並將國產新式救火車、駛赴梵皇渡試驗、結果成績頗佳、旋赴本市各區參觀消防各項設備、定一三日內、赴長江一帶考察、然後再行返平報告、

市中心區 精雅住宅

分期付款出售

環境優雅高尚　園圃花木繽紛　水電裝置完全　衛生設備精美

說明書承索即寄

上海市興業信託社　天津路六十六號　電話一六三九〇

有可靠擔保之

定期信託存款

（一）本社爲市辦而完全商業化之機關資本一百五十萬元一次收足會計絕對獨立營業力求穩健（二）經營方針注重有專利性質之公營業如市輪渡浦東水廠等皆屬根基穩固經營愈久成績愈彰者（三）「擔保定期信託存款」指定最能生利之資產爲擔保由本社董監事及會計師蓋章證明

上海市興業信託社　上海天津路六十六號

本社備有精美說明書詳載一切辦法承索即奉

全球醫師一致推崇而治氣喘唯一良藥

去年曾在德國境內行銷一千萬盒以上

德國忽蘇爾氣喘藥

如需氣喘病詳細說明書函索即寄

每盒十二包　定價申大洋三元郵費外加

治療：氣喘，氣急，哮病，呼吸困難，遠年咳嗆，慢性支氣管炎，慢性或擴張性咳嗽，神經性頭痛，結草熱等症服之立能救急奏效迅速神驗無比！

中國各埠各大藥房均有出售

中國總經理　華商顧濟西藥行　上海九江路

新亞藥廠發行　上海

星牌良藥　國人自製

HORMSPERMIN

賀爾賜保命

本品自動物之睪丸內製出之有效成份……

NO. 39

各藥房均售

孟河費氏祖傳秘製肺癆聖藥五種

肺病初起時如發熱傷風咳嗽惡寒等症倘能斟酌病情服第一第二種丸藥可以防止肺癆之蔓延第三第四第五諸種治肺癆之沉重者如浚浦局秘書長王漱霞天樂坊王道洪新聞報館潘競民之大公子均服此藥肺癆完全告愈

風痛養血酒

此酒爲補血特效良藥勝於當歸百倍凡中風半身不遂手足酸痛寒濕凝結各部拘攣筋絡痠痛骨節疼痛背腰痛等症服之奏效極速日本大內小方夫人之寒濕肩痹前海州商埠督辦劉右常之左臂麻痺均飲此酒治愈大瓶三元中瓶二元小瓶一元

總發行所　上海靜安寺路斜橋總會對過鳴玉坊七號　費子彬診所　電話三三二〇二

函索說明書須附郵票二分

韓書紳鑒

自汝出走後汝母痰疾復發狀殊險惡汝妻夜啼哭米粒未進屢欲自盡余以衰年何堪此累汝事刻已由汝母舅親友等及余與對方商妥完善辦法決不絲毫爲難汝見報後可放心火速返家以免懸念否則汝店中惟有將汝照片登報懸賞通緝汝七尺之軀天下雖大難于藏身屆時後悔莫及勿謂余言之不預也再者倘諸親好友得悉書紳行蹤務懇見告不勝銘感　松江張子橋白

又有無賴以迷藥封妓衣飾

藥房出售藥品應嚴切注意

余之聲利令智昏鋌而走險

最近本市已屢次發生暴徒利用迷藥、搶封妓女衣飾、業經捕房破獲二起、解送法院、予以嚴懲、乃茲又有余之聲、在操用此法、封去私娼周玉英之衣飾、亦經捕房破獲、查此風一開、難免再有效尤、故希望各藥房對於能迷人本性之藥劑、於出售時、應嚴加注意、或能稍予挽救、茲將余之聲案、詳記於后、紹興人余之聲、年二十六歲、於民國十七年來滬、入法租界華龍路十八號某醫院習醫、約一載有半、習業期滿、即個人在康悌路十二號開設余澤霓（其號）醫院、約二年之久、因

生涯不振

遂行收歇、旋乃赴蘇、亦不能得志、今春重回上海謀事、一無所獲、生活將難維持之際、即見報載揚子飯店迷妓封飾案發生、一時利令智昏、不計法律之嚴厲、鋌而走險、於本月十五日、在法租界某藥房以一元一角之代價、購得迷藥一大瓶、後遂於十八號之晚、先赴湖北路一百二十七號門牌孟淵旅館、用鄭天開名字、開一百十六號房間、將迷藥等置妥後、往永安公司天韻樓遊藝場遊玩、

旋見私娼

常州女子周玉英、（二十一歲、住雲南路樂餘里六號、）衣飾尚稱不惡、即與之勾搭、議定夜度資洋四元、由余交付周妓所隨之娘姨帶回、渠則偕周妓同赴旅館、時已深夜十二時矣、經過一度春風後、至天明四時許、該妓已力乏熟睡、余乃起床、將迷藥置於手帕上、即按於妓鼻、頓時妓之知覺全失、余於是將該妓旗袍一件、大衣一件、金戒一隻、銅戒一隻、（上有周名）

揚長而去

、迷藥亦同時攜去、另至廣西路四百三十號太平洋旅館、改換應文達名義、另開三十九號房間住宿、而將迷藥分裝二小瓶、一面將周妓之衣服二件、典於藍維藹路豐泰當、得洋三元、餘金戒一隻、向白爾路一七五號老寶成銀樓兌換洋一元四角、總計所得與付出尚蝕一元數角、而周妓自迷倒後、至翌日中午十二時、始行蘇醒、除衣飾被封外、鼻部亦爲藥所灼傷、且以

衣服無着

不能歸家、乃以電話令家人將衣服送來、始能回家、且以所操之業、有干禁例、故不敢向捕房報告、及至前日上午九時、老閘捕房華探目郎錦堂·包探徐德仲·得眼線報告、始在太平洋旅館三十九號房間、將余拘獲、並抄獲迷藥三瓶、一併帶回捕房收押、並將原贓分別吊出、一面將周妓傳至捕房、認出確係原贓、及余確爲

封物之人

、昨晨、解送第一特區法院刑一庭、捕房律師王耀堂、陳明以上情形、依刑法三百四十六條（得處十年徒刑）强盜罪起訴、並以余事後將迷藥分裝數瓶、或有另行犯罪企圖、或前曾另犯同樣案件、須加調查、請爲改期、繼由周玉英投案、證明被封情形、詰之余之聲對於以上情形、完全供認不諱、其起因則爲利令智昏、鋌而走險八字、錢鴻業庭長核供、乃諭被告還押、改期一星期再訊、

市動物園擴充

添建鯨魚陳列室象棚等　下月興工限一月內完竣

文廟路市立動物園、曾於本年二月間、向崇明購得大鯨魚一尾、業經製就標本、原定四月間在該園公開陳列、因園地狹小、無法容納、業經呈請教育局將園旁房屋二十餘幢改建、定於下月初動工、限一個月內完竣、茲探誌各情如下、

鯨魚標本製就　該園於本年二月間、向崇明紅梅鎮、購得大鯨魚一條、該鯨魚產在北太平洋、我國殊少發現、彌足珍貴、魚身長達四十餘英尺、四圍達十餘英尺、計重十二噸、自運滬後、當委托東方儀器公司、製成標本二種、㊀骨絡、㊁外形、該項標本早經製就、因園地狹小、已無隙地、故尚未陳列、

擴充園地建設　文廟路動物園之園地、僅占地四五畝、因搜羅各種動物陳列、以致星羅棋布、已無隙地、故鯨魚標本無處陳列、當具呈市教育局請示、業由該局轉呈市府核准、將該園南首房屋約二十餘幢、一律收還、改建鯨魚展覽室·象棚·駱駝棚·遊客憩息亭·等、該項建築、定下月初動工、限一個月建築完竣、

本月遊客激增　際此春光明媚、薰風和煦、該園遊客數見激增、據該園統計、自本月一日起至本月二十三日止、共計遊客成人達十一萬六千五百零九人、兒童二萬零二十八人、團體八百四十五人、合計達十三萬七千三百八十二人、其門票每人仍售銅元六枚、兒童減半、團體則酌予免費、

北洋春魚上市

北洋春魚（俗名黃花魚）、產於北洋沿海各處、每年產額甚多、運銷淞滬各地、其銷數殊足驚人、往年每屆穀雨節、各漁船自淞出發張網、約十餘日即可捕獲返淞出售、今年起汛較早、昨日上午、已有頭幫船四艘到淞、計寶豐魚行到徐長利船、獲魚二艙、慎泰魚行到徐永順船一艘、萃盛魚行到楊長順張發順二艘、獲魚各三四艙不等、昨午各行已開秤發賣、售價每洋十一斤打秤、因到貨不多、即將售罄、有供不應求之勢、據云、今年漁汛、因魚不多、恐不若往年之盛、目下各鄉幫尚未來淞採辦、須俟大批船到齊、方始出手販賣、

爲爭銅元二枚胞兄戳死胞弟

三刀均爲致命之傷　楊子鈞實喪心病狂

泰縣人楊子洪昆季五人、子洪老大、居長、次老二號子堂、老三號子啓、老四號子鈞、老五號子香、而老二老三傭在原籍耕田、老大（年六十歲）老五則均在浦東爲碼頭小工、並無兒女、亦乏依靠、所以雖則年屆花甲、爲糊口計、仍在碼頭上過其勞苦生活、其老四與老五均偕同妻女等同居在浦東開平局南首浦東大道旁邊草棚中、前日下午傍晚時、老四老五昆季二人、工罷之後、同在開平局左近小河內捕得之魚蝦、入市求售、僅得銅元五十枚、弟兄二人理應各得半數、當因老五多取銅元兩枚、老四不服、在途向弟爭論、老五不甘示弱、遂反唇相譏、以我輩爲同胞手足、何得爭財輕義、爲旁人恥笑、老四一時面紅耳赤、惱羞成怒、袖出利刃行兇、老五覩狀大駭、狂奔圖逃、老四不捨、在後緊追、行至離家不遠、在浦東大道馬路邊、爲老四追獲、扭住亂戳受傷、老五立時倒地斃命、計被戳三刀、一在右太陽穴、一在右眼眶、一在右耳根、均爲致命之傷、當時凶手被警追獲、連同凶刀、立解洋涇區警所、繼而續將凶手之妻拘所、一併收押、昨晨、由警所令飭二十三保十四圖地保傅紫若、投報地方法院、請勿相驗、旋據屍兄老大楊子洪（右目已瞽）投院、狀請免驗、略以逆弟子鈞、將幼弟子香（年四十一歲）刀傷身死、現願自行棺殮、並稱逆弟子鈞、平日異常凶橫、於六年前曾將我之右目用刀戳瞎、我因念弟兄之情、當時不與計較、昨晚又與幼弟以賣魚之錢、爭多論少、竟將幼弟傷斃、爲此請求嚴辦云云、法院據狀後、下午由歐陽澂檢察官偕案研訊一過、以該凶犯形同梟獍、不法已極、求免不准、立即率同沈啓秀檢驗員渡浦蒞場、驗明已死楊子香生前遭刀傷太陽穴及耳根右目（深入腦部）均爲致命之傷、委係因傷致死、填格飭令屍屬棺殮、聽候警所將凶犯楊子鈞解案訊明律辦、

同福輪被難家屬扭獲船東控告

因不履行撫恤金欠欵　昨被男女十五人扭局

國民社云、去年十一月二日、同安公司同福輪船、在高麗海面木浦島突然沉沒、死傷船員五十六人、當由死傷者之家屬、組織一同福輪被難家屬委員會、推寓居南市方浜橋兩宜坊五號船員家屬代表龔波人周信章等九人主持辦理、向該公司船東包安甫交涉、要求撫恤、經雙方數度接洽、結果、於本年一月三十一日、由同安公司全權代表包順政、與同福輪被難家屬委員會代表周信章、正式簽訂和解合同、由同安公司賠償船員被難家屬洋一萬七千九百五十元了事、直至去冬與今春、兩次交付洋九千八百元後、迄今尚未繼續付清、因此由該家屬等、於前日曾將船東包安甫、扭交市公安局、轉解地方法院辦理、但法院以事關民訴、非正式具狀不予受理、遂將包釋放、茲悉該船員被難家屬代表周信章、鄭阿明、臧長法、及繆王氏、傅袁氏、唐葛氏、姚柴氏、陳袁氏、李顧氏、顧許氏、黃孫氏、姚高氏、析徐氏、臧何氏、梅江氏、等男女十五人、於前晚十二時許、正值進行法律手續之際、在南市與船東包安甫相遇、遂又將包扭送市公安局西門分局、請求予以扣押、一面報告滬南區警察所轉知李分局長准予辦理、

憂慮年老困苦鄧炎輝自殺

誰能知未來事　共慾誠不可及

江西人鄧炎輝、年三十七歲、住居榆林路四百十二弄第二十八號二層擱上、獨身留滬、平時擔任販賣絲襪等物爲生、以其異常勤儉、故雖業微、尚積有餘資數十元、詎其近忽憂慮將來年老力衰、生活維艱、後事難有著落、念念不已、致於日前遽萌厭世之心、背人潛吞鴉片烟自盡、翻經該屋二房東周可餘等發覺、當報該管榆林路捕房飭派華副探長楊培生前往調查之下、當將其舁送同仁醫院、醫治罔效、旋即身死、並經探在其臥室內搜獲鴉片烟盒一只、及剩餘鴉片烟少許、又搜得鈔洋角票三十一元五角、小洋一百七十二角、銅元七十四枚四百文、更有遺書二通、係致其好友周道祥者、內略謂、「道祥賢弟、余事下策、現所遺微薄資金、請汝與周先生（即二房東周可餘）代爲與我料理後事」等語、探遂將屍舁入斐倫路驗屍所、昨晨、由第一特區地方法院委派郭燦檢察官、偕同檢驗吏·張二法醫·書記官·等蒞所、驗明屍體、訊據周可餘投稱、年四十六歲、寧波人、業鄞蓬、我係該屋二房東、死者於去年舊曆九月間前來、賃我之二層擱居住、每日他早晨八時許出外、晚間九時歸來、販賣絲襪等物、習以爲常、近一二日間不見他進出、故於昨晨九時許、余遂至其室外擬一探究竟、忽見房門緊閉、推之不開、呼之不應、遂由一門隙中窺見其臥於床上、面色慘白、始知有異、余遂報捕云云、又據周道祥投稱安徽人、年三十一歲、住八大頭六弄一六九號、業小販、死者係我好友、知其原籍尚有堂兄一人、彼現既身死、願與周先生將其餘資盡力代爲料理後事等語、郭君得供、遂諭驗得死者鄧炎輝、委係生前服鴉片烟毒身死、屍交屍友周可餘具結領殮、死者遺欵、准當庭發給周可餘具領、

承包兩路餐車茶房律師被控詐騙

柏鴻藻律師交五千元保

住閘北寶山路景德里二十一號、甬人蔣友棠、今年四十三歲、於去年四月間、由友人張關生之介紹、與現住法租界貝勒路德里二十一號業律師之鄞人柏鴻藻（字南芳、今年三十四歲、於十九年加入上海律師公會執行律師業務、）等接洽承包滬北兩路（京滬滬杭甬鐵路）滬杭車上餐室茶房小販等事、張對蔣謂此事辦妥後、需交運動費三萬三千元、當由張之友人湯品行加入一股、但蔣以個人無此財力擔負、乃另找銀東合作、會有住愛多亞路永祥里九號本地人馮斐神、與朱葆三路平安旅社湖北人王庚始·與蔣相識、經蔣說合、兩人即欣然認股、至七月間、湯品行向蔣聲明因事退股、後蔣友棠與張關生柏鴻藻等商議此事、當寫呈文數紙、並交付柏律師押呈文費洋四百元、由柏出立收據、至八月一日柏等向蔣聲稱、此事已得鐵路局長黃伯樵之批准、不日可往接辦、惟須先出應酬費洋一千元、三日後、蔣向馮斐神取得股洋六百元、王洋四百元、拚成千數、轉交與柏、亦由柏親筆書立收據後、事隔數月、蔣以杳無音信、向柏等詢問、亦偷詞延宕、於是遲赴兩路管理局詢問眞相、局方答以路局餐車茶房等事、向來公開投標、絕無有人在外接洽、詰柏等之行爲、跡近招搖詐騙、有關路局信譽、當即呈報局長黃伯樵、轉函法捕房請爲澈究、當由法捕房特別機關督察長金九林·探目周秉澄·包探尹寶珂·等、於前日下午、將柏鴻藻律師拘案收押、昨日解送特二法院刑八庭、由董其昌推事提審、據捕房律師顧守熙陳明案情、並稱被告犯詐欺取財罪、請求依法訊辦、繼由告訴人蔣友棠訴被騙經過、並延鄭鵬律師到案、提出附帶私訴、訊之被告柏鴻藻供、張關生要謀京滬兩路茶房餐車事務、原請陳定中設法、曾付過洋四百元、給陳請客、後陳因事赴江西、由陳與張等轉託鴻藻與徐廣夫代爲辦理、呈路局之呈文、用湯品行之名而用蔣友棠之照片、旋得批示、指爲照片人與具呈人不符、故託另行設法、官問告訴人等交付之一千元雜用費是否由爾收用、答、此款由告訴人交與徐廣夫收據、由張關生託我代寫、又問尙有四百元收據一紙、此款是爾所收麼、答、此款係代陳定中償還債務、尚有一紙收據、係蔣友棠欠平之礎債務由平託我辦理訴訟、後來他們在外和解、此據是我出立交與平之礎的、我對此事雖代爲經辦、實未得到分文、告訴人蔣友棠又稱、商人當時曾經出立一萬一千元運動費假借票三紙、合成三萬三千元之數、交柏律師保存、當時柏言明恐我大事成功之後、圖賴此款、有此筆據、備向法庭起訴、今既謀事不成、亦請追還此借票三張云云、訊之柏供、並無此項票據、庭上核供、諭改期廿七日上午九時傳證再訊、被告柏鴻藻着交五千元隨傳隨到舖保、無保收押、

萬國商團定期大檢閱

公共租界萬國商團之年度大檢閱、本年定於四月二十七日星期六午後舉行、是日三時十分、各隊在跑馬廳內齊隊、三時二十五分、各隊在跑馬廳之北門、三時三十分、應到達斜橋總會前之閱兵臺、檢閱官由英軍司令泰茂禮少將擔任、並由工部局總董安諾德君、會同閱看、檢閱時進行次序、分爲兩縱隊、第一縱隊、首爲總司令部、次爲騎兵團、次爲信號隊、次爲步兵第一營、計包含營本部、A部、B部、蘇格蘭隊、猶太隊、防空隊、次步兵第二營、包含營本部、美國隊、葡萄牙隊、菲列賓隊、美國機槍隊、次步兵第三營、包含營本部、第一隊、第二隊、第三隊、第四隊、次爲混成營、計包含鋼甲車隊隊員、日員隊、中華隊、譯員隊、運輸隊隊員、第二縱隊、計爲鋼甲車、砲隊、輕砲及白砲隊、工兵隊、運輸隊、行軍廚車、該項廚車計有五部、係由格利安司令創設、如果試驗合用、則將來商團動員時之飯食問題、可得解決、工部局因斜橋總會、前地位有限、故來賓特別席、只備三處、一爲J字席、招待警務委員會、委員及夫人、一爲K字席、招待使領館團體、外國軍官及夫人、與文職官員、一爲L字席、招待本國官員及夫人、與其他延請之來賓、凡以上來賓、均望於三時十五分以前蒞場、因大隊出發後、靜安寺路須即停止通車、大隊進行時、並由英軍樂隊奏樂、

國貨助賑會函請公安局保護

並函請甲戌救災會查照

小西門蓬萊市場上海市國貨運動助賑大會、昨日特派總幹事葛福田、分別携函、請本市公安局及偵緝隊西區救火會等、屆時派員蒞會保護、以防萬一、

函甲戌會　逕啓者、本會前與貴會發起之上海市國貨運動助賑大會、茲確定於四月二十六日正式開幕、關於助賑辦法及開幕日大會職員名單、業經四月二十二日第一次參加廠商代表大會議決通過、紀錄在卷、茲特錄於下、「助賑辦法㊀大會附設遊藝場、遊藝券每張定價三分、由參加廠商向大會購領、在營業時、隨貨贈送來賓、以券資所得、即充賑欵、㊁遊藝場經費、由遊藝券資項下收入撥充之、（假定三分之二）㊂發售遊藝券、由甲戌全浙救災會及中華國產廠商聯合會、各派員一人、每日駐會負責會同辦理、「職員名單」揭幕吳市長、升旗許世英先生、主席團褚慧僧·王曉籟·杜月笙·陳濟成·汪曼雲·張嘯林·林康侯·王一亭·屈文六·王延松·許曉初、（餘略）相應摘案函達、務請貴會於大會開幕日起至閉幕日止、按日派員一人、駐會辦公、膳食由大會供給、至遊藝券已由大會印就、計二萬張、併希查照爲荷、此致甲戌全浙救災會、中華國產廠商聯合會啓、

請求保護　昨該會分函上海市公安局等云、逕啓者、本會以提倡國貨、救濟災民、俾促進復興農村、發展國產工業爲主旨、業已勘定小西門蓬萊市場爲會址、並定四月二十六日下午二時、正式開幕、敦請吳市長主持揭幕、許世英先生舉行升旗、茲爲維持秩序及鄭重儀式起見、擬請貴局於開幕、指派幹警多名、來會維持秩序、及飭派全體樂隊、參加典禮、以昭隆重、並請於本會開幕日起至閉幕日止、（會期三星期）按日派警常川駐會、以防萬一、而策安全、用特備函、並派本會總幹事葛福田同志趨前、務祈賜以接洽、至深公感、此致上海市公安局、上海市國貨運動助賑大會啓、

浦東清潔運動

今日開始

浦東清潔運動大會、經當地公安局保衛團及青年會等各機關聯合籌備進行後、業經規定運動次序、定於今日起、開始發動、第一日（即二十五日）爲居民清潔牆壁和用具日、第二日洗滌衣服床被蚊帳日、第三日·第四日爲洗澡洗頭日、是兩日由浦東各浴池靈泉收雜浴客、每人只收浴資銅元十枚、最後一日、並由公安局保衛團服務團等、聯合派隊在各家門前清掃垃圾、青年會復印就大宗傳單標語、分發各居戶宣傳、以收實效、

西門國貨公司開幕

本月廿九日行禮　備茶點招待來賓

老西門口西門國貨公司、爲蔣仲和·張子廉·等所組織、以提倡國貨挽回利權爲目的、故定價低廉、贈品優厚、定期於本月二十九日開幕、茲悉該公司開幕日、特請市黨部監委國貨界領袖王延松先生舉行開幕典禮、事前已徵得王氏同意、昨又柬請各機關團體工廠及地方名人參加觀禮、並欵待茶點、屆時必有一番盛況也、

巢湖船被撞大損

輪船開足速力逃去　妻子夥友六人失蹤

巢湖船閣景新、日前在申攬載泰興客商購辦之麵粉二千五百包、運往泰興交卸後開回、由上海麵粉廠雇往江北裝載小麥一千八百包、運申交卸、閣船載貨後、即行開駛、前日駛在海門東海面、因風勢轉變、即在東海口拋錨停泊、翌晨將欲行駛、天忽起霧、致未能行駛、泊至午間、見霧未散、閣囑夥友午膳後、沿靠海邊行駛、俾早日抵申、各夥友正在後艙午膳、忽見前面有一輪船駛來、閣以船泊在海邊無礙、故不防之、詎該輪直駛而來、將近海邊、閣見之、即鳴鑼使該輪開聲轉舵避讓、該輪置之不問、仍直前駛來、閣等見之呼喊、不料該輪船頭將閣船中間猛撞、船被撞至海邊沙灘上、橫翻破碎、船人均落水、該輪見肇禍端、轉頭開足速率、向東疾駛而去、其時幸有海門輪船與一豬船經過、見之、開駛上前救起、閣等十六人、送載至東海口上岸後、即雇船至出事處察看、其船破碎浸水、器具貨物、漂去不少、昨日閣搭輪來申、報告上海麵粉廠、據云現失蹤者、閣之妻與子女各一、及夥友共六人、未知有無遇救、刻該廠囑閣稟該輪船名、以便交涉、

韓人槍擊韓人

在法租界西門路口

韓國人金餘秀、現年三十六歲、昔年已入華籍、家住法租界西門路二〇〇號樓上、販賣高麗參爲業、生活尚堪維持、昨晚九時許、金由家後門走出、折入馬浪路購買食品、回至西門路口、忽迎面來一同籍韓人、相距數武、該韓人即從衣袋中袖出手槍、向金開放一響、射中其左肩、不支而踣、血如泉湧、斯時適有法捕房某包探、行經該處、驟聞槍聲、即飛步趕來、奈兇手早已乘機逸去、祗得將受創者車送廣慈醫院施救、一面報告捕房緝兇犯、歸案究辦、

VINNIN

最新胃病良藥　胃寧

最新處方　胃開食健　功效卓絶　長壽康寧

本品爲一種和胃整腸劑，經徵詢多數名醫師之意見，商定方案，審愼配製，功效允推卓越！

主治：胃酸過多，肝胃氣痛，反胃作嘔，腸食腸氣，急慢性胃腸炎及各種新久胃病，依法投服，立見治效！

上海中法大藥房發行

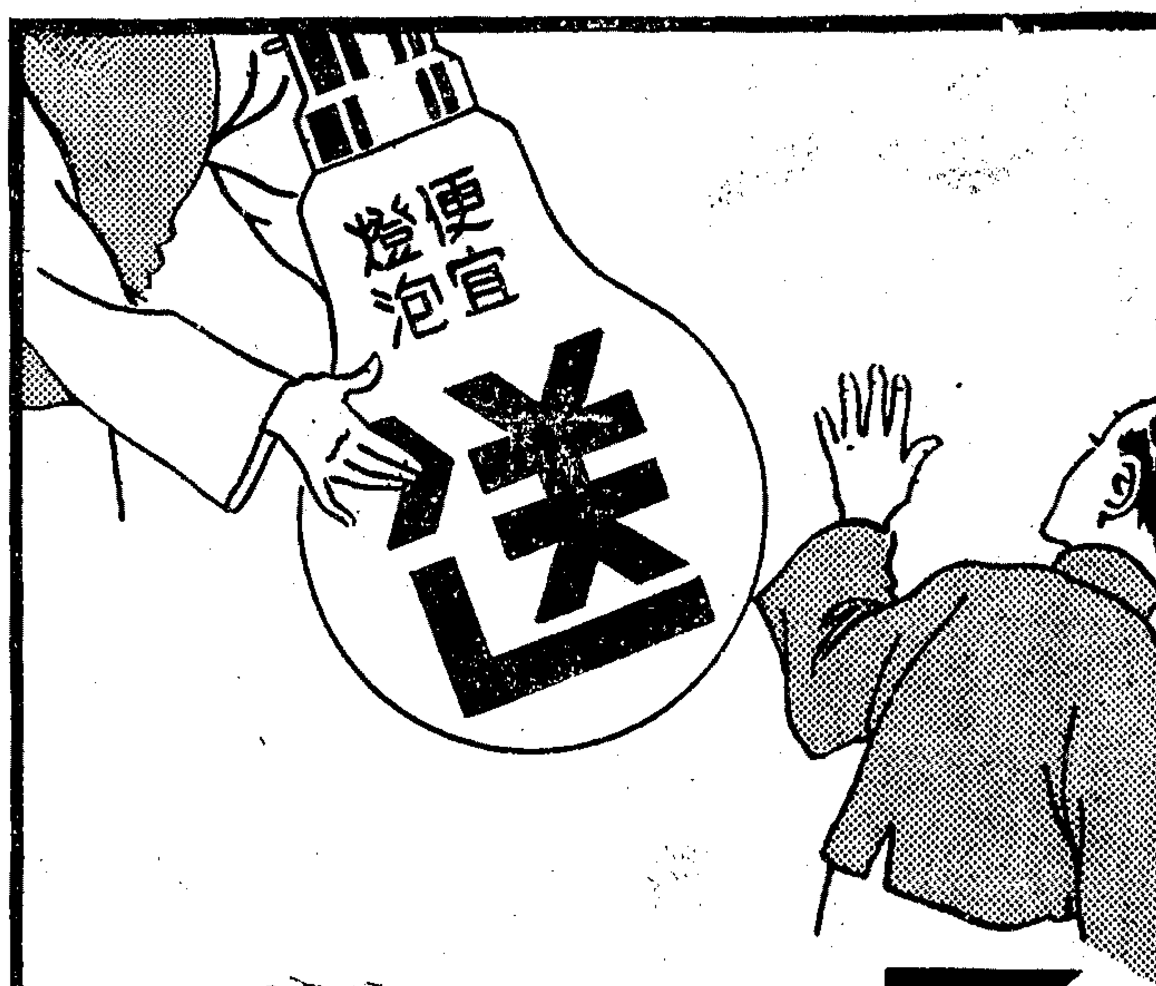

不要錢的燈泡

市上劣貨燈泡。賣價雖賤。但是耗電極多。而且發光不足。所以就是不要錢奉送。也不宜用。

經濟朋友。要買奇異安迪生亞司令飛利浦三種老牌燈泡。因爲發光足用電省。硬碰硬。可以當場用光度測驗器試驗。

購時不聽店家用雜泡混售爲要

中和燈泡公司營業部　上海四川路一一〇號二樓

9

讓渡姘婦 計設仙人跳

世風敗壞不堪 朋友之道可慨

向業搖船生意之江北人華富林、年約二十餘歲、於兩個月前與住居滬南華界斜土路大木橋路十五號同鄉十九歲女子江阿寶姘識、同居法租界愛多亞路東自來火街三百七十九號門牌朱順興小客棧六號房間、爲臨時寓所、華有同業朋友嘉定姚金海、今年二十歲、與華交相莫逆、不時往朱順興棧華之房間內閒談盤玩、故得與江阿寶相識、本月二十一日上午八時、姚又至華處閒玩、華對姚聲稱、余之姘婦阿寶、無力贍養、爾如有意、不妨讓渡、初時姚以華爲戲言、不置可否、至是日晚上、華·姚·兩人又在友人筵席上相遇、席散已九時許、華又對姚提起前言、囑姚速赴朱順興客棧、領阿寶出外去另開房間、至此、姚深信華實意讓渡、遂往朱順興客棧、將女喚出、於當夜十一點半時、同至太平橋菜市路泰記小客棧開十一號房、準備姦宿、詎知華與阿寶預先已有約定、故招集流氓三人、暗裹在後釘梢、而阿寶與姚開定泰記棧房間後、於半小時內、接連出外三次之後、華即與流氓等冲入泰記棧、先佯叩十九號房間之門、因房內空無一人、即高聲叫喚茶房陳才生另開十一號房間、斯時姚在十一號內聞得華之聲音、自以居心袒白、由隣自命喚同阿寶來開房間、故不疑有詐、即招呼華進房小坐、華等入室、即指姚姦佔姘婦、聲勢洶洶、不可理喻、欲挾姚至朱順興棧內談判、姚已知中計、自念孤掌難鳴、不敢貿然隨之出外、乃江阿寶對姚拍胸負責、一切皆在我之口內、爾毋胆怯、姚因被逼無奈、祇得隨往朱順興棧華所常開之六號房間內、華即禁阻姚行動自由、勒詐洋一百元、否則立刻賞之死命、姚一時無錢、經隔室七號房內同業搖船亦即華之同業朱明人張小青出爲調解、令姚出洋四十元以爲了事、當姚書立筆據一紙、約明一月交付、由張等爲中保人負責交付、雙方允諾後、姚即書立借票、交華收執、始得脫身、詎至翌晨、華竟食言悔約、即找姚逼索此欵、至此、姚以華故意設立仙人跳、拆梢敲詐、心不甘服、即報告法捕房、請求拘案訊究、捕頭准詞、即派包探徐金寶偕往朱順興客棧拘捕、華富林與張小青等、已聞風逃逸、祇將女江阿寶拘獲、華江氏與張妻張岑氏兩口拘案收押、經過偵查後、昨日解送特一法院刑八庭、捕房律師顧守熙陳明案情、依妨害自由恐嚇詐欺等罪起訴、續由包探報告調查案情經過、又據告訴人姚金海聲訴前情、經蕭推事向江氏張岑氏訊問經過、辯論後、即宣告辯論終結、定期二十七日宣判、華江氏還押、張岑氏交保候示、

工商管理協會演講 標準化的事務管理

科學管理之功能、在西洋已被普遍應用於各事業、如西人處理公事房內事務、莫不簡單迅捷、而我國機關辦事則每多手續繁笨、蓋因一則已經採用科學方法管理、一則尚不知講求辦事效率也、中國工商管理協會有鑒及此、故定於四月廿七日中午假八仙橋青年會九樓東廳、舉行第五十七次聚餐討論會時、特請滬江大學教授屠哲隱先生演講「標準化的事務管理」即保將各機關團體中所應有事務管理之方法、作一扼要的講述、以促起國人注意與研究、倘欲參加聽講、（餐費一元）該會極爲歡迎、

龍華寺僧衆托鉢

龍華古刹、近爲諦公老法師開傳八十壽千佛大戒、以各省僧衆均將赴寺、預計有千人以上、屆時粥少僧多、不敷托缽、無以應付、因定今日起、分向吳市長·杜月笙·等各界名流碩德長老之府邸門求助、

麟鳳里坍屋傷孩

救火會將危墻拆除

本月二十晚間北長安路鉛皮房內發生火患後、該火場四周、現皆圍繞竹笆、昨日上午十一時二十分、該處北面麟鳳里二十三號火燒墻、忽然坍倒、其時有該里二十三號季高氏、正在該處井上淘米、其四歲子名長發、被壓受重傷、頭部流血甚多、左足骨壓斷、當經新聞分局十六號崗警金道習查見、將季高氏母子及屋主李馬氏一併帶局、旋馬氏情願出資爲該傷孩醫治、故隨即送租界實隆醫院、不知可保無生命危險否、此事發生後、爲閘北各段救火聯合會聞悉、立即驅車到來、將該處所有危墻、完全拆除、以免再有發生意外云、

康元製罐廠 舉行職工集團旅行

本市華德路康元製罐廠素以組織完善、辦理得法、見稱於時、近以春光明媚、景色宜人、爲謀該廠內職工健康福利起見、特於上星期日舉行遠足旅行、赴吳淞高橋等處遊覽、是日上午七時許、齊集北京路外灘向市輪渡處租定第五號渡輪、先駛吳淞、參觀砲臺戰績、及水產商船等學校、午間在海濱舉行野餐後、即駛往高橋遊覽海濱浴場及杜祠·承園·等名勝、直至暮色蒼茫、始乘原輪而返、參加此行之男女職工及眷屬、計共四百餘人、所有一切費用、盡歸廠方負擔、遊覽時由該廠總經理項康原氏親自領導、列隊前進、並導以該廠之軍樂隊、一時鼓角喧號、聲威雄壯、所至各處、極引起遊人注意、駐足而觀者、頗不乏人、聞該廠擬再舉行類此之旅行、以喚起職工人等之集團意識、藉以恢復職工工作之疲勞而增進工作效率、

小世界昨宣告清理

市面不景氣影響遊藝場

城內福佑路小世界遊藝場、成立已有年所、近因受市面不景氣影響、突於昨日宣告清理、委託陸瑞徵律師通告、原文云、茲據益羣公司小世界經理聲稱、敝公司本歷年虧折、勉强支持、邇因市面不景氣、並種種束縛、以致不能維持、各股東均無意經營、特請代表宣告清理、所有各項欠欵、務於二星期內、至貴律師處登記、逾期不來即作拋棄債權論、對於公司有欠欵者、限於上開期間內履行清償、如逾期不理、即當訴追等云、前來、相應據情通告如上、

學徒不慎受傷畢命

夏金非、年十五歲、孟河人、在四牌樓一三二號中央泡鋼作爲工徒、於本月廿二日上午十一時許、正在工作、不幸觸於馬達皮帶頭致受損腦部出血左大腿骨成複雜骨折立時昏迷、當送小東門南洋醫院、經醫生竭力施救、因受傷過重、不一時即氣絕殞命、

露台上突見胞妹

與人姘居無顏歸家 結果姘夫判刑一年

鼎海女子嚴小榴子、現年十九歲、略具姿色、家住蘭路二三六號、在華德路一零八零號康泰毛絨廠爲女工、與同廠工人桑玉海年二十三歲、發生戀愛、本年二月十九晨六時、忽然失蹤、乃兄嚴克先找尋無着、報告捕房緝拿誘拐人、惟息杳然、前日午後三時許、克先行經梧州路蘭宜里一百二十號門首、突見其妹在該屋露台上晒衣、遂

洋米旺銷 米業可安渡四底

工商界因四底難關將屆、銀錢業本身、亦以市面欠佳、故均主張緊縮、米業因銷路較好、故可安渡難關、昨據經售米糧公會常委蔣石稚語新聲社記者云、滬市現存洋米、尚有一百十餘萬包、本月內將到者一百萬包、上月銷路一百十六萬包、本月內已銷一百萬包、最近洋米價格爲十元零七角、較三月中旬已漲起一元二角、又以天氣轉暖銷旺、故米業對於四底一關、可平穩渡過云、

甲戌全浙救災會常會

派員赴各縣督促工振

甲戌全浙救災會昨開常會、到魯指南·張申之·褚懋僧·查仲堅·殷鑄夫·屈文六·沈田莘·顧馨一·鄔志豪·等、由褚懋僧主席、討論、㈠新市續定振米一千五百石案、議決、照撥護照、米須自定、須德清縣政府來函證明、㈡汪溪滔函請撥欵救濟難民工廠案、議決、函復、俟有餘欵時酌撥、㈢顧企先函、以工振過遲、恐妨碍春蠶及農田耕種時間案、議決、推魯指南先赴各縣視察督促、㈣餘杭主任函陳、㈠工振口糧過薄、可否略增米三日一給、災民迫不及待、且辦事上亦難周到、可否添員助理案、議決、㈠計工如須加、照所撥米榖酌量辦理、㈡加稽查員一人、津貼照支、㈤國貨運動提成助振大會、函推褚主席爲主席團、褚主席因事不能出席、請改推案、議決、推鄔志豪參加、

移賻助振之可風

華洋義振會代收放賑

本埠趙同記主翁灼臣君、平素好善、慷慨樂施、歷年災振、莫不捐輸巨欵、均經交由華洋義振會代爲散放、不幸於上月杪歸道山、各界聞之、甚爲哀悼、聞訂於五月四日治喪、五日出殯、其少主趙君號台等、克纘孝思、繼承先志、鑒於黃河水災慘重、已遍訃各親友、敬辭輓幛、請易現金、并託仁記路九十七號華洋義振會代收、即以此項賻儀、悉數移振水國哀鴻、爲諸君造福、足徵一門爲善、實可以風云、

白俄僑民節日請休假

俄僑會代表致中國僱主函

上海白俄僑民會代表衆俄僑普濟會會長梅策樂君昨致本埠白俄僑民之僱主公函云、敬啓者、四月二十八日及二十九日、爲駐滬白俄僑民之耶穌復活節、（俗名帕司哈節）凡白俄僑民、俱於該二日往俄教堂中祈禱、並向各親友處賀節、因此二日、實爲白俄僑民一年中最大節日、爲此鄙人代表本埠白俄僑民、特以書面、向僱用白俄僑民爲職員及使用人者之中華諸君請命、敬乞台端注意、務請於可能範圍內、俾渠等能於此二節日內、獲得休假之機會、則感謝者非僅鄙人一人、凡我白俄僑民、皆將銘感諸君之賜矣、專肅即上僱用白俄僑民爲職員及使用人者之中華僱主諸君、並頌台綏、

丁濟萬被少婦刑訴

始亂終棄妨害風化

住居法租界茄勒路永興里一百九十號門牌之蘇州婦人許素珍、已二十九歲、昔年曾與名醫丁甘仁之孫丁濟萬發生肉體關係、濟萬家學淵源、克傳祖父衣缽、現懸壺於白克路人和里卅二號、惟對於許婦早作秋扇之捐、視同陌路、乃該婦茲因年長色衰、生活日形窘迫、於是欲與濟萬再拾舊歡、俾解決生活問題、詎此項要求、竟不獲容納、該婦認丁始亂終棄、遂延律師向第一特區地方法院提起妨害風化之刑事自訴、昨日下午、由劉毓桂推事開庭傳審、原告許素珍臨訊不到、據其代表律師稱、原告因事去蘇、致未能投案、請求改期、劉推事僅向被告丁濟萬略訊年·籍·住址·職業·一過、即諭改期四月廿七日下午、傳自訴人到案再訊、

惠通旅館寓客服毒

雲南路裕德里惠通旅館、前晚九時許、來一旅客、自稱浦東人奚仲醍、現年三十八歲、服役於輪船、近因感以經濟支絀、生活艱難、竟萌死念、潛服生烟自盡、直至翌晨十一時三十分許、始經茶房發覺、報告捕房、飭探前來召救護車飛送仁濟醫院療治、

市公安局長 檢閱全市警察完竣

市公安局長蔡勁軍、爲整飭全市警察及勵行新生活服務起見、特於廿二日在南市大吉路公共體育場、檢閱全市警察三天、昨日爲最後一天、到浦東·洋涇·老北門·徐家匯·等處警所警士一千餘人、由浦東分局長張鳴欽爲總指揮、上午八時、各分局警察齊集列隊後、由指揮官張鳴欽報告受檢人數、並發立正口令、樂隊奏樂、蔡局長當即開始檢閱、各長警分別操演徒手槍械等操式、歷三小時之久、均步伐整齊、操式熟練、精神飽滿、蔡氏甚表滿意、繼即巡視點名訓話、以新生活運動服務相勗勉、至十二時始畢、

李松崑昨來滬視察

財部鹽務稽核所蘇五屬稅警局長李松崑自接事以來、曾分赴泰賢·南匯·吳淞·川沙·等區視察、昨晨到滬、擬在滬視察後、即赴太倉·嘉定·等區、李氏對各區局務、決力加整頓、俾稅收逐漸增加云、

滬大請胡詠騏演講

滬江大學城區商學院爲謀學生增進職業學識起見、特於日前由該校校長劉湛恩博士暨商學院教務長慎微之碩士、聘請本埠寧紹人壽保險公司總理胡詠騏君、演講人壽保險之職業、在座者約四百餘人、甚爲踴躍、胡氏謂人壽保險事業在我國尚屬萌芽時代、將來之發展、可與歐美並駕齊驅、今日人壽保險業經營方針、已由商業化而進於教育化、保險業在補償不幸損失以外、兼重增進共同福利、因此其業日臻昌盛、以是國內壽險營業人材、尤感需要、滬大商院學生、泰半於日間均有職務、如能以一部份時間兼營壽險、既可增裕個人[illegible]、更可爲社會人羣國家貢獻服務等語、聞[illegible]學生有意參加此種職業者、頗不乏人、

同嘉路紗頭廠火警

焚燬房屋四幢 火頭帶局訊究

閘北臨平路同嘉路十六號朱姓所開之紗頭廠、於昨晨一時許突然失愼、頃刻火星亂飛、冒穿屋頂、經附近崗警通知閘北各救火會驅車灌救、約一小時餘火始熄滅、計共燬樓房四幢、損失不貲、該管市公安局臨平路警察所派警調查起火原因、將火頭朱陸氏帶所訊究云、

磚灰業國術社成立記

上海市磚灰業國術研究社、籌備以來、得吳市長·吳醒亞·吳開先·杜月笙·黃金榮·顧竹軒·諸氏之獎勵、社員加入者、非常踴躍、業於昨日下午二時、在磚灰公會舉行成立典禮、到男女社員各界來賓達三百八十餘人、濟濟滿堂、頗極一時之盛、行禮如儀、即開始推選職員、當舉吳麥生·徐麥華·徐守中·爲正副社長、陳炳威·魏季仁·潘世良·爲總副幹事、朱鴻圻·馬馥聲·黃禎鑫·陳聚琨·李頌唐·爲常務委員、嗣由徐麥華爲主席·報告籌備經過、次由殷慶彪·高振興·李龍標君·相繼演說、語多勉勵、聽者動容、次由市國術館·精武體育會·俠英體育會·慕爾堂國術社·等次第表演、生龍活虎、精采百出、全場空氣緊張、情緒熱烈、充滿尚武精神、歷二小時而畢、最後殿以茶點散會、已鐘鳴五下矣、聞該社教練長係聘蔡桂勤君擔任、蔡君足跡遍天下、國術精粹、深慶得人、

患痔瘡者之福音

本埠圓明園路一三三號瑞商新瑞康洋行藥品部「自經理華福麥乳精補品以來、久已爲各大醫師所贊許、公認爲家庭中必需之滋養調理聖品、現又經售一種痔藥、名保痔脫離身膏、此藥係根據最新學理製成、其成份與市上流行者毫不相同、乃最近數年醫藥界之新發見、此爲痔患唯一之原因、內只含充份大腸菌抗毒素、與過去種種痔藥、其成份限於止血通便諸劑、僅取效於一時者、不可同日而語、故如經患者一度採用、立即血止痛消、其痔核亦能萎縮以至消滅、如繼續應用三星期、即能永不復發、使患者完全脫離苦海、至用法簡便、毫無痛苦、取價低廉、每管可用二十次以上、爲中下階級所能負擔、猶其餘事、且可免除行使手術之麻煩、誠痔患者之福星、允當作本病之聖藥而無愧也、有痔患者盍試諸、

功德水定貨擁擠

急救時疫水之神效功德水、爲四馬路中西大藥房之著名出品、班禪活佛、特題詞褒揚、日來天時漸熱、各地函電訂批、日有數起、致該藥房工廠有供不應求之勢、諸藥房倘有保命時疫水一種、最適宜於慈善家施送之用、尚有紅神丹·靈寶丹·亦夙著聲譽、今日爲諸藥房越陳越香老牌明星花露香水大贈送最後一天、凡購任何物品、一律致送、

亞達無綫電修理部近訊

本埠南京路廿四號、亞達公司、無綫電修理部、邇來用戶委託修理收音機者、頗爲擁擠、因入春以來、氣候乍晴乍雨、收音機爲最畏潮濕、與寒煥無常者、於是病患乃絡續發生、該公司爲滬上創立無綫電修理部之最早者、堪稱海上老牌、人才衆多、復有工程專家主持、以故凡經修理者、莫不異常滿意、

市聲

▲實用美術創設圖案班函授部 立身社會、須有眞才實學、才能應付、當茲國家正需用建設人才之際、吾人應有相當準備、無論行政辦學與工營商、在在皆需用圖案式的規劃、與美的方法來整理之、該函授部由名美術家張光宇負責專誠指導、所習功課、有「初步練習之圖案·物體之描寫·裝飾圖案·配色法·廣告畫·圖案字·書報圖案·小工藝·工程建築家具等圖案」、不限職業年齡性別、均可隨時入學、備有詳章、可向福州路三百號時代圖書公司函索、

▲共舞台舉行日戲運動週 海上人士之觀戲、有一習慣、即喜觀夜戲、不喜觀日戲、而舞台方面、亦揣測社會人士之心理、往往日戲敷衍草率、不求精采、而於夜戲則聚精會神以爲之、故雖同一戲劇、乃亦判然有別、共舞台主人擬矯正此弊、遂有日戲運動週之舉行、藉以引起社會人士觀日戲之興趣、自本星期三至下星期三止、將座價特別減低、特座原價八角、減收五角、樓座最高價減收四角、且除戲價外、槪無其他費用、若聯合兩人同觀、可得聯號座位、僅收洋一元、對於表演之認眞、佈景之美備、與夜戲絲毫無異、洵戲劇界之好消息也、

▲中國國貨公司大廉價 中國國貨公司、（南京路大陸商場）自今日起、特舉行大廉價三十天、以應各界採購應時用品、故售價之廉、均有出人意外、平日各部貨品、已博得一般人士之樂用、良以定價特低之故、每遇大廉價、其售價之便宜、可以想見、綢緞部之時代綢緞、呢絨部之各種純毛織物、布疋部之永不退色布疋、以及其他四十餘部合乎人生一切需要用品、均有新的貨品、低的價格、各界選購、此其時矣、

▲爵祿舞廳正式開幕 昨日爵祿舞廳係正式開幕、該廳主持者敦請電影明星顧蘭君女士行揭幕典禮、並托友情商初次過滬之菲島人鄭里與君表演驚人技術、如赤足在碎玻璃上飛舞等等、頗稱空前絕技、尚有三大歌星之一汪曼傑女士暨容小意·容玉意·姊妹花及龍麗珠·趙美珍·等諸名媛隨舞伴唱流行舞曲、及最新舞蹈節目、頗有精彩、故昨晚來賓擁擠、毫無插足地、致後來者徒望門興嘆、空勞往返、一時車水馬龍、堪稱未有之盛況、聞今晚仍繼續贈送茶點及種種新奇表演外、並大放汽球、以娛來賓、

醫藥界

▲撒服立愈丸之神效 本市西倉橋西倉橋街八十二號徐姚服病專家李齡齋、以祖傳秘方、虔製撒服立愈丸、頗具神效、治愈者不知凡幾、聞售價小盒四元、大盒六元、訂定上午門診下午出診、

天氣報告

徐家匯天文臺昨日午後四時三十分氣象預報云、山東四周、天晴、勁峭之風來自西南至西北不等、遼東有旋風、因滿洲低壓向東前進所致、揚子江中游與下游、天曇而和暖、有霧、風勢不穩定、因江西有低壓區、故將起變化、東海天曇、風勢不穩定、雅浦島北面有颶風、顯向西北西進行、又昨日午後三時前、二十四小時內、本埠氣溫、最高七六·一、最低五八·一、去年同日、最高六九·六、最低五五·〇、

一滴一點 戀愛

戀愛是美麗的，有詩意的，甜蜜的，這大概已是大家公認了的事。外國某位詩人也曾說過這樣的一句話：「戀愛是至上的。」但是想不到現在的戀愛却是以流血爲最普遍的現象：因戀愛而流血的事實在太多了，現在單指一件新近最轟動的，即如北平的劉景桂案。

有人說過：富有曲綫的戀愛頂有味，最好還是三角的，四角的，五角的戀愛—戀愛過於平凡了，等於喝一口白開水。又有人說：爲了戀愛而犧牲是頂偉大的事！但是我說：把許多有用的時間和精力，在三角的，四角的，五角的戀愛里翻筋斗，是天下頂無聊的事：至於爲了戀愛而犧牲，那更是倒霉的人：不相信的話，你試想，像滕爽死得倒霉不倒霉？（酒令）

桄榔樹

大廣東

「桄榔樹，一條心。」凡是廣東人，沒有不曉得這兩句俗話的。

桄榔樹，究竟是什麼樹咧？不但外江佬不會見過；就是廣東佬，也不輕易見得着，祗有省城觀音山三元宮裏面有一株。它就長在三元宮的石級旁邊，是一種冬青的喬木，樹幹筆挺，扶搖直上，一點兒彎曲也沒有，一直到上邊，才長了一篷大葉子，圓得好像一把傘，旁邊並沒有一根樹枝，這就是『一條心』的說法。在我看見它的時候，已經有五六丈高的樹幹，至少也有四尺的直徑。

它——桄榔樹的下半截，雖然是光光地沒有枝葉，但是五顏六色的『褲頭帶』，却緊滿了樹幹的周圍，而且樹根下還有着成堆的香，和燭，都是些閨中的少婦，因爲伊們的『黑漆板凳』有了外遇，所以在他——黑漆板凳瞞了之後，把他的褲頭帶，偸着換掉，悄悄地跑來繫在它身上，於是乎他的心，也就和它的心一樣，是『一條心』單戀着伊，不會再有外遇的了，這種傳說，固然是有點迷信，但是早就傳遍了羊城，一直流傳到現在。

拜墓

吳雅非

爲了紀念死去了的祖母和父親，所以每年總要照例地返鄉去拜一次墓的；這雖然在死人未必一會來領情我們這份孝敬，然而在我們也總算聊盡人子之道了。

回到了故鄉，我忙了幾天的行親望春，母親却忙着製辦一切祭墓所用的菜餚錠箔。

我一年祇返鄉一次，况且日子又是非常短促的，所以我在故鄉的光陰是十分寶貴的。雖則一年的時間並不見得怎樣悠長，可是却也不能夠說是很近的。於是當我每趟的歸去，那些朋友親戚似乎都很親熱，其實在這親熱之中，我却反而感到了不少的生疏成分。

清明日是掃墓的日子；我們端正好了一席酒餚，叫了幾個村人用十羅琴—貯菜餚的條箱—抬着向墳山上去。記得去年今日，我們拜墓是六個人，母親，姊姊，我，弟弟，妻和孩子，而今年只有五個人了！因爲姊姊已於今年三月八日逝世了！默默的在一塊走着，我已看不見了姊姊，兩行熱淚就像湧泉一般地淌了下來。這次我回來，不獨是拜墓，並且還爲了來替姊姊叫「五七」的。走上墳山，但見祖母父親和哥哥的墓傍又多了一座新墳，我看到這觸目的新墳，就禁不住伏在墳上放聲大哭了起來。

酒餚供在祭桌上，盃筷是很整齊的排列着：可是那裏看得見他們盛的祭禮呢！祇有一堆紙錠已焚變了灰燼。大家拜過了墓，彼此都黯然不則一聲，悲慘的情緒，摧得我這顆幾次受創的心靈比了蛇咬還難受！哭吧，哭吧！可是已經哭不出來了：我的眼淚不知在什麼時候流乾的？讓我這靈魂垂着頭，默默地跪在墓前，毀滅在這哀愁的空氣里。

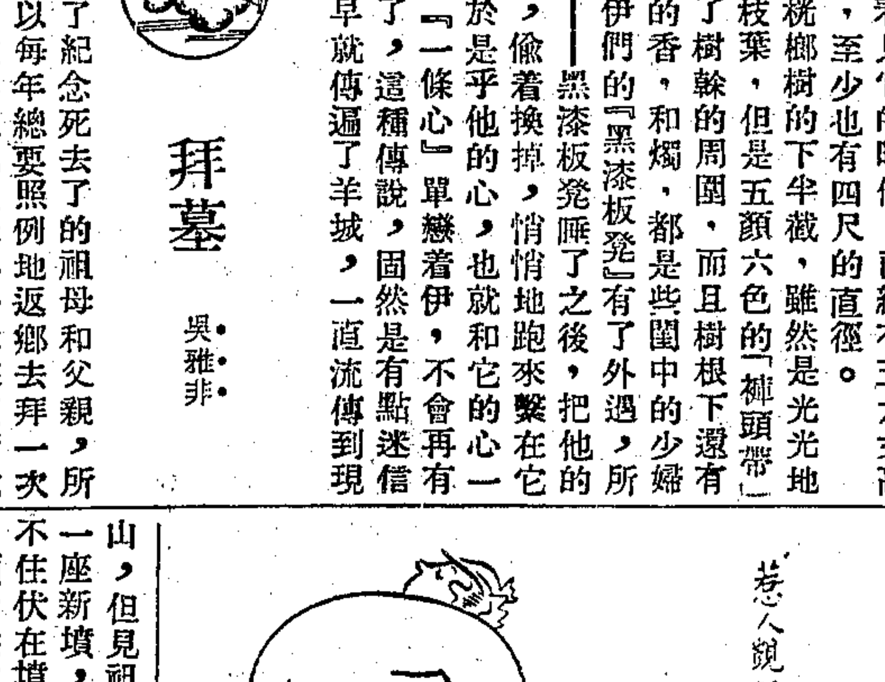

小西天

張恨水著

第十一回

程志前爲了月英這事，費了很大的週折，居然在賑房裏借了幾件女人的衣褲拿了來，他後面就跟着楊浣花胡嫂子和那位掛冠來省的周有容縣長。步聲和說話聲，都透着很雜亂。志前笑道；北海，你不知道帳子裏面，藏着有一個人嗎？北海笑道：知道的。我也正爲了有一個人在裏面，恐怕程先來了客的時候，會引起誤會，所以我在這裏替先生看守着客。程志前笑着點點頭道；你的意思，算是不壞。說着他將夾在脇下的一包衣服，交給了胡嫂子，因道；這衣服就由你交給他去穿了。胡嫂子捧了衣服向床面前走，手一抬，正想去掀帳子，月英看到屋子裏有這些個人，如何能容許他這樣做，在床上滾着，口裏怪叫起來。楊浣花笑道；人家是由西方來的姑娘，很重道德的，敎他當了許多人在屋子裏換衣服，當然是不肯。志前道：還有帳子呢，要什麼緊。楊浣花道；在帳子裏看帳子外邊，那是很清楚的。他以爲外面看裏面，也是這樣所以他不肯換。志前道；現在雨也住了，我們三個男人，躲開一邊去得了。周有容道；那就到我屋裏去坐坐罷。這位王家小兄弟，實在用功，這樣的雨天，還是照樣的來補習，倒不要就誤了他的功課，就帶了書一塊兒到我那裏去補習。我自己也找分報看，決不妨碍你們的事。（一九〇）

慚愧沒衣裳垂帷避客 辛勤省齋火拂曉抄書

御香縹緲錄

清德齡公主原著 秦瘦鷗譯

這句話聽來似乎很奇怪，依我們看來，一雙鞋子上，既釘着那麼許多的珍珠，又且只有一根很細的絲綫連繫着，怎麼覺會不裂斷，不落掉呢？可是我們只要想到御用這些有珍珠釘着的鳳鞋的人，乃是一位年高的皇太后，我們就會相信這是很可能的了！因爲常在那「鞋庫」裏存儲着的鳳鞋既有數百雙之多，而新製的又陸續在增加，所以每一雙鞋子至多只有給太后穿一次或兩次的機會，甚至一次都不穿；這裏所謂一次，時間是很短的，少則半天或幾小時，多則一天或兩天，從無連穿三四天的事。就是穿在太后的足上的時候，也是靜處的時間多，行動時間少；即使行動，伊的步子又是極輕極慢的，永無怎樣劇烈的震動，所以任你犯那些珍珠釘得如何之多，如何的不結實，也是斷不會滾落下來的！假使說它們是極易滾落的話，那末在宮內當掃地的太監，個個都好開珍珠舖去了！這話也不是胡謅，因爲太后的鳳鞋上，珍珠釘得最多的往往有三四百顆，少則二三十顆，普通總在七八十顆左右；這麼許多的珍珠，只要常有十分之一掉下來，豈不就很可觀了嗎？若問宮內怎樣會有這許多的珍珠，供太后如此濫用呢，其始當然，都是京內和各地的官府，以及高麗安南等屬國所進貢上來的。（三〇〇）

鄉鎮

巴玲

我偶而到內地鄉鎮上去巡禮，得到下面的統計：

茶館：估十分之六；店舖，估十分之二；住家，估十分之二。

照這樣看來，茶館子在內地的鄉鎮上，是非常的發達的，然而，在另一方面看來，却十足的象徵着中國內地的農民，是沒有正當的業餘消遣，以致於造成目下每個鄉鎮上茶館子佔了絕對的大多數的現象。

每天，每月，每年，這茶舖子的生意，總是非常興隆的，有的人以此爲商量鄉務的地方，有的人以此爲賭搏消閒之處，更有甚而至於因無法消費這空餘的時間，而悶悶的坐它二三小時的，也是很多很多，咱們中國同胞之不愛惜時間，是一件普遍而不足爲奇的事實。

尤其使我感到有急切改良的必要的，便是目下內地鄉鎮上晚間盛行唱灘簧的取材，大都是淫靡不堪的東西，然而，唯其是淫靡不堪的東西，才深深的抓住了許多鄉民的心理，當天上的星光開始照耀時，他們便絡繹不絕，趕往聽灘簧去，男的有，女的也有，天啊，說來眞可憐呢？當他們聽了這種淫靡不堪的所謂灘簧以後，心靈上便起了一個很大的騷動，於是男女拐逃之事，便層出不窮的在內地的鄉鎮上發現着，這又是一個多麼危險的現象！

所以我認爲內地的鄉鎮，實有切實改良之必要，很希望負治平之責者，起來注意這個不成嚴重問題的問題吧！

遊踪所至 秣陵訪舊記

吟秋

好容易得到幾天的春假，恰巧施張二君來約到南京去，一來可以望望老朋友，二來可以瞧瞧新建設；終年埋頭工作的我，也得來道機會去換換空氣，所以便如約同行。我們動身的一天，朝晨還下着細雨，出城時已大放晴光了。登車後，見田野春景，從車窗中展開着，不覺車路的長了。經過鎭江，遇見張胡程三個熟人，談談說說，一刻兒已到下關，張君便招往白下路酒家，設筵相叙，這是很可感激的！這晚寓大成旅社。

第二天，一大早便到城北訪友，陳吳孫三家，都住九華村，村在中央大學附近，和農場毘連，半村半郭，好像別有一個幽靜的境界。居宅都是自建新屋，望衡對宇，過從很便。屋前都有場圃，略栽花木，吳家園子裏，蠶豆花開得很盛，大有山家風味。主人治庖供飯，擂榻留宿，殷勤得難以爲情。

在回來的一天，我們到母校中大去遍遊了一周，一切的建設，和以前大不相同了。大會堂的宏麗，圖書館的擴充，氣象一新，便是梅庵一角，也把草廬改建新屋，旁邊多了紀念成吳二烈士的石碑；獨有那六朝松，依舊青蒼矯健，和那老態頹唐的南高院，相映成趣，動人感喟咧！出校又上鷄鳴寺去遊眺，這是學生時代常到的地方，豁蒙樓頭，風景依然，若半望後湖，宛如天然圖畫。直到寺僧晚課，山鐘徐動，便下山，出和平門，乘晚車歸來，並拉雜記成一詩，得四十韻，聊誌一時高興而已！

微雨宿新霽，驅車同出城，作秣陵行，汽笛一聲起，攜手快登程。正是春光好，窗外景物明，虎阜塔影遠，錫山嵐色清，轉眼京焦過，遙見大江橫。故人巧相遇，促膝話平生，薄暮征車卸，燈火耀晶瑩，白下路邊去，歡宴酒滿觥，殷勤東道主，不盡桃潭情。翌晨訪老友，迂迴路不平，九華村前勝，新漲水一泓，悠然絕塵俗，柳陰聞啼鶯，別有一天地，半讀又半耕，卜築何精雅，相對正望衡，場圃多生趣，瓜架與豆棚，入室饒春氣，主人含笑迎，乍逢道久別，喜極乃轉驚，擂榻留暫宿，治庖享佳賓，契合若弟兄，海外傳新早，飽學各有成，乘鐸歷南北，樂育盡菁英。閉戶勤著述，精邃負盛名，教政賴參贊，卓卓有佳評。書畫同所嗜，琳琅滿几楹，鑒賞精瓷瓦，珍奇列瓶甖，志節矯時習，富貴浮雲輕，深交久愈樂，堅比歲寒盟，吾儕少同學，相見益心傾。城北地清曠，巍峨見學黌，昔年弦誦處，氣象今更宏，重遊尋舊跡，路迷幾若盲，廣厦美輪奐，壯哉費經營，梅庵幾變易，松幹老更榮，烈士留紀念，碑題成吳并，登山腰脚健，古寺訪鷄鳴，指點台城路，警戒常駐兵，豁蒙樓如舊，坐聽晚鐘聲，歸來寫長句，擲筆意縈縈！

先決問題

食物須經咀嚼，始能入胃，故齒牙有病，影響健康甚巨，如常用三三牙膏，永無牙患，是亦衛生之先決問題也。

上海及各埠 五洲大藥房發行

福美明達保喉聖片乃能卻退喉痛傷風或其他易於發生危險病症之徵象　因此片具有殺滅喉病細菌之功效業已得有一萬五千餘名醫之保證

謹防假冒　各大藥房均有出售

柏林華發大藥行製造　中國總經理　德商美最時洋行

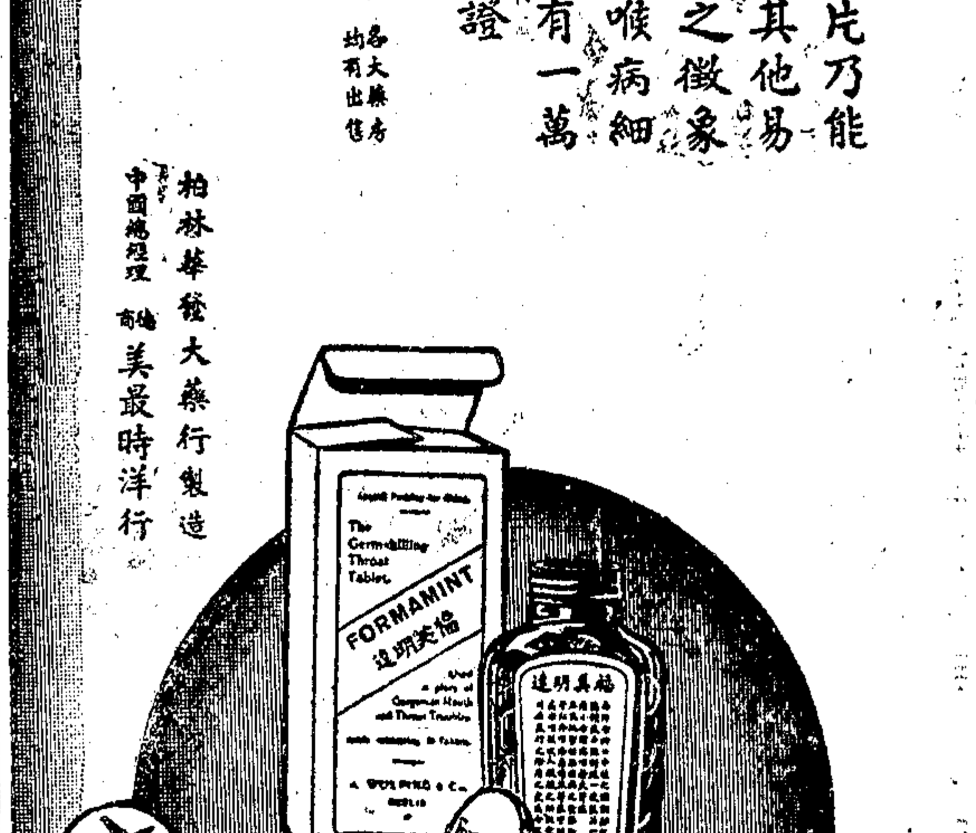

The Germ-Killing Throat Tablet

FORMAMINT

戒煙聖藥

强身牌 蛋黃素

服用本藥　斷癮迅速　無需住院　一經戒絕　味美力足　見煙自厭

中英大藥房獨家經理　上海四馬路河南路轉角

上海健康製藥廠出品

補品大王

教育新聞

學位分級碩士試細則

▲教部正準備草訂中

（南京二十四日電）教部高等教育司、現正準備提出學位授予法學位分級及碩士學位考試兩細則、各項要點、以供參事廳從事草訂、至該法施行日期、或能於本年暑假前、即可施行、

中央高級護士校章程

教內兩部公布

教育部與內政部二十三日會銜公布中央高級護士學校章程如下、（第一條）本校直轄於內政部衛生署以改進護士教育造就醫務衛生護士人材服務社會爲宗旨、（第二條）本校修業年限規定三年、在正式入學前、須先試讀六個月、期滿甄別考試合格方得升入（第三條）本校學生以年在十八歲以上三十歲以下之未婚女子、品行端正體格健全具有初級中學以上程度經入學考試及格爲合格、入學試驗方法暨名額期限、由校長呈報內政部衛生署另定之、（第四條）本校學生在肄業期內、不得婚嫁、違者除名、（第五條）本校學科如左、（試讀期）公民·國文·社會學概論·心理學·生物學·物理學·化學·家政學·飲食學·英文·體育·解剖生理·個人衛生學·細菌學·急救術·護士倫理·及歷史·護病學·護病技術·病室實習（第一學年）解剖生理學·細菌學·寄生蟲學·藥物學·外科護病學·內科護病學·護病學·護病技術·職業倫理·國文·英文·體育·病室實習·飲食學·眼耳鼻喉科護病學·病歷紀錄案研究·（第二學年）小兒科護病學·教學法原理·物理治療·病室管理·個案研究·國文·英文·病室實習·產科學（生理）產科學·（病理）婦科護病學·產科臨床講義·模型實習·診室實習·（產前）產室實習·（產後）（第三學年）公共衛生概要·（衛生－行政·環境衛生·流行病學及傳染病預防·生命統計·婦嬰衛生·農村衛生·學校衛生·工業衛生·健康門診·衛生監察等）公共衛生·護士學原理·社會問題·心理衛生學原理·營業及家政護士學討論及示教·護理問題·個案研究及討論·公共衛生·護士組織及行政·病理實習·公共衛生·護士實習·護士職業問題·國文·個案研究·（第六條）本校各科目理論與實習並重概用國語教授、學業成績概、以六十分爲及格、（第十五條）本校不收學費、除試讀期內應繳書籍費十元制服費六元、每月繳膳宿費十元、第一學期每月繳膳宿費四元外、其餘在校肄業時期、所有膳宿制服雜費、概由本校補助、（全章程計十七條、其餘各條從略、）

學術工作諮詢處 新主任雷震已接事

全國學術工作諮詢處主任程振基、自去年十月就任以來、苦心擘劃勞瘁不辭、至今六月有餘、規模具備、成績燦然、但精神體力頗感勞頓過度、上月小病兼旬、依然力疾從公、以致觸發舊症、益覺不支、迭經呈請辭職、全國經濟委員會及教育部均以倚畀方殷、未予照准、最近醫囑亟宜靜心休養、因是去志益堅、特於前日又提出辭呈、情詞懇摯、經委會教育部以勢難强留勉予照准、並派教部總務司長雷震兼任該處主任職務、查雷氏對於該處之創辦、頗有歷史關係、且現係該處資格審查委員會委員、贊助尤具熱忱、今任該處主任、可謂得人、聞雷氏已於昨日（二十三日）上午九時到處接收視事、當由程前主任召集全體職員一一介紹、並致訓勉、嗣由雷氏訓話、對於該處過去設施、頗爲贊美、並囑各員照舊安心服務、內部組織及原定進行計劃、均無更張云云、程氏已於當日交代清楚、乘車赴杭休養矣、

百餘日籍新生到滬 同文書院

▲目的在訓練中國通

新聲社云、日人在上海所辦之同文書院、爲製造中國通之大本營、所有學生、多由日本國內派來、故每年均有若干少年來滬入該院求學、茲悉前日午後四時、日輪淺間丸抵滬時載來日本少年一百十名、由同文書院助教川崎率領、該批少年、多係中等學生、內有二名係東亞同文會選派、漢口江漢學院者、其餘則一概入上海同文書院之初年級云、

中學師範教聯會 昨舉行課程組研究會

▲對課程問題決定九項原則

▲今日舉行師資組研究會議

本市中學師範教育研究會課程組、於昨日下午二時仍在八仙橋青年會舉行第一次研究會、今日下午二時、仍在原處舉行師資組研究會、茲誌各情如次、

▲課程組　出席會員龔覺民·陳鴻璧·曹源浚·王琢善·嚴濟寬·張翽·盛振聲·張戴伯·胡左文·吳友孝·程克猷·程寬正·廖茂如·沈體蘭·李總資·倪文亞·金月章·陶廣川·卞海瀾·馬家振·教育局曾細點·錢佛公列席、主席廖茂如、研究問題、中學課程中科目與時間應否減少之研究、㈠科目與每週總時數應否酌量減少、㈡應去何種科目、㈢每週總時數應減少若干、㈣某種科目之時數應增加或減少若干、㈤中學每週教學及自習時數第一二表如何重行支配、經會員討論結果、確定原則、㈠總時數、酌量減少、㈡基本科目特別注重、㈢次要科目酌量裁併、㈣高中普通科文理似可分組教學、㈤高初中似可酌設補充基本知識或準備升學及職業之選科、㈥各校因特別情形對新標準有活動伸縮餘地、㈦自修時間由各校自由酌定、㈧須顧到適應女學生需要、㈨應特別注重課外活動、下次會議定五月一日下午三時舉行、

▲師資組　師資組、定今日下午二時在八仙橋青年會舉行會議、教部提出研究問題、㈠對於中學及師範學校教員於定暫行規程之意見、㈡關於改進中等學校師資訓練機關之建議、㈢中學及師範學校教員應如何修進、會員陳科美·唐乃康·成正成·盛振聲·賈觀仁·林美衍·崔堅吾·張容珍·徐仁廣·沈延祥·李城·馮樹華·馮一先·俞文耀、

本市二月份 教費今日發放

▲上午九時起赴局具領

上海市教育局通告云、本局定本月二十五日上午九時起至十二時、下午一時至四時半、發放市立各學校、社會教育機關二月份經常費、並補發私立學校二十三年十月份至十二月份各月補助費、各該市立學校及機關、應將一月份支出計算書據、暨應報之學費收款報查等、於發費期前報局、并依期來局具領經費、合行通告知照、此佈、

科學玩具展覽會 決定五月五日開幕

▲昨舉行第二次籌備會議

▲潘公展等爲開幕主席團

中國文化建設協會上海分會科學化運動協會上海分會、上海市兒童幸福會、市民教館等四機關聯合籌備之上海市科學玩具展覽大會、於昨日下午在市民教館舉行第二次籌備委員會議、出席者潘公展·童行白·吳蘊初·林美衍·陳頌春·陳寶驊·徐卓呆·周寒梅·王祖舜·丁仁偉等、主席陳蓋民、紀錄周寒梅、議決各案如下、

▲定期開幕　㈠正式確定展覽會日期案、議決五月五日至十一日、㈡推定徵集玩具負責人員案、議決請梁濟民·王祖舜·負責、㈢定期招待各玩具廠商案、議決定於四月二十六日下午三時招待各廠商、在市立民衆教育館、請潘公展·童行白·林美衍·陳頌春·陳蓋民五委員負責、㈣推定會計股負責人員案、議決請陳頌春委員負責、㈤推定展覽會總幹事案、議決請陳頌春委員負責、

▲大會職員　㈥推定開幕典禮主席團案、議決請潘公展·陶百川·童行白·陳蓋民·陳鶴琴五委員擔任、㈦推定維持秩序人員案、議決函請童子軍理事會派員維持秩序、㈧推定展覽室管理人員案、議決請陳蓋民陳頌春兩委員計劃辦理、㈨確定展覽時間案、議決每日上午九時至十一時半、下午一時至五時、㈩展覽會消息要否每日播音宣傳案、議決由周寒梅負責辦理、⑪函請上海市教局通令各小學各幼稚師範各職業學校於展覽期間派會參觀案、議決通過請文書股辦理、

清寒教育基金協會 招考五屆津貼學生

▲學額十二名以化學工程爲限

▲報名自即日起至五月底爲止

清寒教育基金協會、最近舉辦第五屆津貼生招考事宜、其辦法如下、㈠資格、公立或已立案私立高級中學畢業生、家境淸寒、品行端正、體格健全、㈡學額、十二名、以力志願學習化學及化學工程、或與化學有關之學科者爲限、㈢考試科目·黨義·國文·英文·算學·物理·化學·口試·體格檢驗、㈣報名手續、向該會函索請求書調查表·保證書·逐項填明檢同學業成績表、四寸半身照相四張、由學校備文介紹、㈤報名日期、即日起至五月三十一日止、會址浦柏路三八一號、

中大定期招考新生

（南京二十四日電）中大下學年招生、已決定自七月二十五日起至三十一日止、爲報名期、自八月五日起至七日止、爲考試期、分在京平武粵四地、同時舉行招考、

中華藝教社 舉行一週紀念聯歡會

▲教部顧司長蒞會演說

中華藝術教育社、於日昨假青年會舉行一週紀念聯歡會、到名譽理事顧蔭亭·王濟遠、理監事馬公愚·施沖鵬·鄭克昌·張眉孫·陳頌春·王龍章·丁念先等及來賓數十人、由理事馬公愚致詞、鄭克昌報告一年工作、次請顧司長演說、中國維新三十年、對於藝術教育之發展、及王濟遠·汪亞塵等演說、席間並由王濟遠提議、㈠請倫敦中國藝展會延長預展期間、俾供民衆盡量欣賞、㈡請教部設立藝術教育委員會、㈢請教部速辦第二次全國美展、㈣請中央籌設美術館、一致通過、交理事會分別辦理、

章淵若講自力主義

上海郵務工會昨請政論家章淵若、在該局大廳演講、到該局員工數百人、題爲「民族力之消失與培養」、略謂人類受優勝劣敗原則之支配、任何民族之存亡興衰、莫不基因於其力的强弱、民族力之成分、其表現於整體者爲自衛力、生產力與組織力、其蘊蓄於個體者、則爲全國國民各個人之智德、體的優性的發展、前者僅爲後者之果、後者乃係前者之源、故欲國民族之復興、以及民族力之發展、首須每一國民之自力、故章氏特提倡自力主義、過去各種救國運動者、均未明瞭體力與個體力的關係、僅醉心於力的外形之追求、而未注意力的根源之培養、故國民仍不知自奮、民族亦末由復興、今後救國的基本工作、應以每一國民之自覺自信、自力爲起點、合全國男女壯老、士農工商分頭共同努力之結果、自能蔚爲雄厚强大之民族力、氏復引證古今中外聖賢豪傑之語、證明其所創自力主義、確爲推動社會、復興民族之原動力云、

簡訊

▲國語教育會籌備小學說話競賽會、定五月十九日舉行、

▲復旦法科同學會發出代電、要求法官考試、不應祇限國立大學、應一律均等、

▲南洋模範中學、昨請徐則驤演講讀書運動與現代青年、

▲蠶和中學、昨日請江亢虎博士講演、講題爲「對於中國教育之感想」、

▲本市市教育會職業介紹所、暫以介紹教育界爲限、南北兩處登記已五十餘人、

▲閘北公路普益小學前日爲新校董會成立、到陳濟成·楊蘭芳·董景安·周萌庭·王文苑·沈家楨等、校董衆推校長宋叔鈞主席、致歡迎詞、全體學生唱歡迎歌、

▲山東省教育廳主辦之全省社會教育服務人員訓練班、第四屆畢業生四十五人、由教廳代表郁瘦梅率領往南京鎮江無錫等地來滬參觀、定明午搭車赴杭參觀後、即行返省、

國立上海醫學院近訊

國立上海醫學院年來延聘師儒提高程度、不遺餘力、學生成績日見精進、自中英庚款董事會招考留學生以來、醫學一門、僅限普通醫學及公共衛生二種、錄取名額、亦僅一人、前年第一次招考醫學門、由該學院畢業生林兆耆考取、去年第二次招考、由該學院畢業生吳在東考取、今年第三次招考、仍由該學院畢業生張毅君考取、

體育消息

全運籌備會 各組股談話會

▲擬完各組股開始辦公日期

▲籌會五一起在體育場辦公

▲警衛交通計劃已詳細訂定

全國運動會籌備委員會、於昨日下午二時、在市教育局會議室、召集各組股主任談話會、出席常務委員潘公展、庶務組沈嗣良、文書組馬崇淦、宣傳組陳克成、招待組陳湘濤、會計組夏培德、警衛組譚葆壽、交通組張登義、衛生組王世偉、場地設備股周家騏、獎品股邵汝幹、裁判股蔣湘青、國術股徐致一等、主席潘局長、紀錄汪大煦、行禮如儀後、首由主席報告籌備情形、各組股長報告各組股計劃、繼即討論、決定㈠各組股開始辦公時間、文書庶務兩組早已辦公、宣傳組即日起、會計組五月一日、警衛組五月一日、交通組五月一日、場地設備組六月一日、註冊編配股六月一日、衛生組八月一日、招待組九月一日、獎品股九月一日、國術股九月一日、裁判股十月一日、紀錄股十月一日、㈡各組業務計劃、由各組自擬從早提出、以便編列預算、㈢警衛交通計劃已有詳細報告、㈣籌會辦公地點在運動場、積極佈置、自五月一日起開始辦公、

東華隊又失敗

▲平壤四比二獲勝

（日聯社平壤電二十四日）上海東華足球隊、昨日在此與平壤隊比賽、結果平壤隊、以四比二成績得勝、

中央兩戰兩勝

▲勝社會局五三比三十

▲勝未名隊六四比四十

中央黨部籃球隊、昨日連戰兩場、均獲勝利、上午對社會局、結果五十三比三十、晚上對未名隊結果六十四比四十、均爲一面倒形勢、中央人材平均、攻守兼能、田康劉大觀、球藝嫻熟、不可多得、兩戰成績如下、

▲勝社會局

中央	擲	罰	犯	分
張劍武	一	〇	〇	二
孫喬	五	一	二	十一
榮照	七	三	〇	十七
胡鐵耕	一	〇	三	二
劉大觀	一	〇	〇	二
田康	五	一	一	十一
唐紹華	二	二	〇	六
陳西玲	一	〇	三	二
陶林	〇	〇	一	〇
金飛	〇	〇	〇	〇
共	廿三	七	十	五三

社會局	擲	罰	犯	分
鄒志賢	四	一	二	九
路泰南	〇	〇	〇	〇
帥啓祚	〇	〇	一	〇
張光鼎	五	一	一	十一
潘壽恒	三	一	二	七
徐仁欣	〇	〇	一	〇
王鴻圖	一	〇	二	二
錢可賀	〇	一	二	一
共	十三	四	十一	三十

上半時　中央三四分　社會局十分

下半時　中央一九分　社會局二十分

▲勝未名隊

中央	擲	罰	犯	分
孫喬	六	二	三	十四
榮照	〇	〇	〇	〇
劉大觀	九	一	二	十九
田康	十一	二	一	二十四
陳西玲	〇	〇	〇	〇
唐紹華	三	一	一	七
金乘	〇	〇	〇	〇
陶林	〇	〇	〇	〇
陶元培	〇	〇	二	〇
共	二九	六	九	六四

未名	擲	罰	犯	分
胡業培	四	二	一	十
孫敏	〇	〇	〇	〇
陳天國	十	〇	一	二十
金餘	三	二	二	八
劉瓊	一	〇	二	二
田方	〇	〇	〇	〇
張伯梨	〇	〇	一	〇
張仲華	〇	〇	〇	〇
梅齋	〇	〇	一	〇
共	十八	四	八	四十

上半時　中央四十　未名十四

下半時　中央二四　未名六二

魯國術省考 楊素清女拳第一

（濟南二十四日電）二十三日國術省考、女拳脚短兵第一、均楊素清、韓定二十五晚大會閉幕發獎後、在進德宴全體職員應試員、並演劇助興、

分區小學聯運會 教局委定各區籌備員

▲今日下午召開談話會

本屆小學運動會教局已規定自五月十一日起、全市共分八區舉行、各情已誌前報、茲悉各區籌備員業已教局委定、並定今日下午二時在大吉路市一體育場舉行籌備員談話會、討論進行事宜、茲錄各區籌備員名單如下、（一區）萬竹錢壽壬·務本胡利華、和安楊震中·尚文姜元衡·比德顧仲章·通惠范志宣、斯盛（未報）（二區）虬江唐西生·樹基秦道非·飛虹周進新·育才馮憲成、澄衷吳幼昌·殷行宋明遠·引溪陳壁如·（三區）吳淞周紡濤·培基衛樹華·高橋張國生·沙港王伯如·曉倉未報、（四區）甲子沈驚風·三修張蓄庭·永寧翟思駿·問道未報、培英陳洽·（五區）洋涇宋家玉·震修臧崇祿·塘南蔣紹洲·楊思李元貞·塘畔張梅先·（六區）南橫章文元·虹路胡年峯·曹南王執中·求知未報、龍華潘曾麟·（七區）適存施佑照·虹溪馮逸·滬濱吳賓麟·泗橋楊德恒·王樓高山石·（八區）眞如張賢行·彭浦王家楨·芥園侯大夏·章村鄒蕉安·管衛趙體眞·

中校籃球 中字組今日決賽

▲持志對浦東

—昨日浦東勝省上中

上海中等學校體育聯合會籃球聯賽、「中」「體」兩組均告結束、「中」字組以持志成績最佳、體字組、昨日浦東以四〇比三五挫省上中、而獲決賽權、今日決賽爲持志對浦東、四時起在申園、裁判張彼得·戴昌齡·

幼級棒球比賽之舉行

華東運動器具公司、鑒於本埠體育雖普遍發展、惟棒球運動尚少提倡、爰發起組織幼級棒球比賽、已由該公司邀請本埠中西大學棒球隊參加、業於四月二十日、在靜安寺路該公司開第一次會議、到美童公學、（司比亞）聖約翰、（沙利文）南洋大學、（申國權）滬江大學、（劉雪松）並舉出司比亞任本會書記、議決各條如下、㈠比賽採雙循環、每隊須與其他各隊比賽、一、二次在其本投、一次在客隊校內、㈡每次比賽於下午四起、以七局爲止、㈢公正人由司比亞先生負責、請麥令斯担任之、㈣獎品由華東運動器具公司捐贈、本屆因時間偪促未及普邀、將於每年中學行棒球比賽一次、歡迎滬上各校參加會、茲將本屆各校比賽日期及地點列後、

日期	星期	隊名	地點
五月六日	一	聖約翰對美童	美童
七日	二	南洋對滬江	南洋
十日	五	滬江對美童	滬江
十日	五	約翰對南洋	約翰
十三日	一	滬江對約翰	滬江
十四日	二	美童對南洋	美童
十七日	五	約翰對美童	約翰
十七日	五	南洋對滬江	滬江
二十一日	二	滬江對美童	美童
二十二日	三	約翰對南洋	南洋
二十四日	五	美童對南洋	南洋
二十四日	五	滬江對約翰	約翰

全市田徑運動會 吳市長允任大會會長

中國單項田徑競賽促進會主辦之上海全市田徑運動大會、特於日前將該會會規程、呈請市長察閱、業經吳市長允任大會會長、該會准於二十六日假中國田徑場舉行、至于該會之宗旨、在提高田徑技術、藉以鼓勵全市運動員對出席全運會之興趣耳、並非欲參加全運、該會現已印就團體報名單及個人報名單、凡欲報名者均可向南市大吉路二八二號該會通訊處索取、

▲市教局公告停止籌備

上海市教育局爲令中國單項田徑競賽促進會停止籌備上海全市田徑運動大會公告、教字第三三零零八號云、查中國單項田徑競賽促進會主辦上海全市田徑運動大會、擬於五月二十六日借中國中華全國體育協進會田徑場舉行、比賽項目、迭載報端、該會提倡競技運動、練習比賽、原無不可、惟用上海全市田徑運動大會名義、實屬有違行政系統、除飭知該會停止籌備外、深恐外界未明眞相、特此公告週知、此佈、中華民國二十四年四月二十四日、局長潘公展、

浙省四屆全運會 參加選手千餘人

▲各縣市學校九十五單位

浙江第四屆全省運動會、定五月二日至四日舉行三天、計分男女高初中及民衆等組、報名業已截止、計參加者共有田徑全能球類國術等各縣市各學校九十五單位、男女選手共一千餘人、會場爲梅東高橋省體育場、場地亦經整理完竣、

滬西籃球賽結果

車隊勝國際　三〇比二八

勝德勝崇信　六七比二八

阜豐勝別發　五二比二七

▲二十七日星期六

時間	隊名	裁判員
三時起	未名—國際	江良規
四時起	新亞—別發	王亦樵
五時起	阜豐—黃汽車	戴昌齡

▲二十八日星期日

時間	隊名	裁判員
三時起	未名—車隊	呂葛馥
四時起	黃汽車—新亞	張樂
五時起	勝德—別發	倪孝本

青白籃球隊成立 市黨部

本市市黨部吳委員開先、對於工作人員體育運動之提倡、不遺餘力、派員組織網球、足球、台球各隊、均已先後成立、茲因該部工作人員、對於體育興趣、頗爲濃厚、而經吳委員熱心之贊助、特派曹沛滋負責規劃組織青白籃球隊參加隊員、頗形踴躍、於昨日市黨部會議室、舉行首次隊員大會、到張昇·曹沛滋·陸文藻·陸蔭初·朱覺彰·楊德安·王龍章·方維仁·樊國人·包惠忠·王國屏等五十餘人、主席曹沛滋·紀錄張昇·討論重要議案多起、並選舉曹沛滋爲隊長、楊德安爲文書、處理該隊一切事宜、該隊組織頗重紀律、規定每星期內利用工作餘暇、必須練習、值此春光明媚、歡迎各機關團體之球隊、作友誼比賽、

滬西小球會 續辦第二屆競賽

▲念七日開始報名

▲五月十八日開賽

滬西小球會本擬二月初旬開始競賽、後因會長劉春樹隨青年足球會遠征杭州漢口、致辦事無人、始遲延至今、日前該會開委員會於會所、討論結果、決續辦第三屆競賽、仍分壯士、青年（身長六十二吋重一百十磅以下）、健兒（身長五十八吋重八十五磅以下）三組、本月二十七日起開始報名、五月十二日截止、青年健兒兩組球員、須於是日（十二日）下午三時齊集會所、受測量過磅等手續、否則不得參加比賽、報名時須繳註冊費兩元、保證金五元、及全體球員合攝之六吋照片一張、保證金於比賽結束後如數發還、但中途退出或棄權兩次者、則予沒收、會所在曹家渡保衛團內、乘三路十路公共汽車或十六路無軌電車、均可直達、該會備有詳章、函索附郵即寄、

漢良盃小球賽結果

江灣青青中學舉辦之漢良盃小球賽、業已於本月二十一日舉行、茲將比賽結果列下、

隊名	成績	備註
青隊勝密勒	四—〇	雙方不計分
鐵隊勝鑿文	四—〇	
育隊勝會德豐	八—一	雙方不計分
良華勝眞南	九—二	
良華A對九隊	二—二	和局
殷東對健華		（改期本星期六補賽）

法政乒乓隊出征杭州

本埠金神父路法政學院、本學期乒乓隊組織以來、實力頗爲可觀、於是乃有征杭之舉、該隊定於二十四日早車由隊長蔣德培率領、一行十人赴杭、在杭約定浙大隊商學社隊等强隊、一較高下、約勾留五日左右返埠云、出征隊員名單如次、蔣德培、江世禕、余見、彭望立、湯顯光、陳乃文、區國器、王文全、甄小東、謝偉賢、

永安天韻樓

影戲場日夜開映

聯華影業公司出品

阮玲玉女士生前主演

野草閑花

大京班　四月二十五日夜戲

劉先臣　印德山　邱德成　白淑云　蓋利廷　郭坤泉　陳吉瑞　譚紅梅　于桂芬　陸子良　周慧人　沈克斌　白玉英　穆春山　周蘭芳

七本千里駒

天韻樓鳳儀班　四月二十五號禮拜四

張志恩　金月仙　朱桂春　朱梅艷　張俊良　金菊紅　隆峻峰　吳月樓　王小雲　朱淑良　方玉樓　朱雪芳　筱桂芳　張艷霞　周碧雲　陳艷芳　賈長順

頭本香翠緣

四月二十五號日戲　電術奇談

夜戲　阮玲玉香消記

新柳社特排電影女明星賢事慘史

◁准今夜開演▷

先施樂園

門票買一送一

日夜影戲場由十二點起日夜開映

國產哀情俠義鉅片　鐵骨柔腸　（片已檢查許可給證准演）

社會體育艷情名片　球場艷史

安樂場大京班男女合演日夜全體登台

景艷芳　孫柏齡　路凌雲

日戲　殺四門　殺女報　罵金殿　鴻鸞禧　水擒史文恭　轅門斬子

夜戲　狸貓十五六本

候育臣　景佩芳　湯桂芳　李筱亭　劉孝春　麒麟豹　張玉培　張艷霞　姜麗雲　劉春泉

娛樂社　白話新劇

吉慶班　紹興文戲

新藝社　奇裝歌劇

滬錢集　南方歌劇

揚州班　維揚新戲

香花會　翠芳會唱

蘭英社　改良申曲

四明班　甯波灘簧

飛武團　空中飛人

雅韻社　滑稽京戲

徐勝祥　大套魔術

鶴鳴社　化裝蘇灘

夏鶯鶯　乾坤蘇灘

什景戲　現代滑稽

賀嘻嘻　戲迷四簧

鄔一風　時派滑稽

趙紫雲　相流滑稽

筱湘雲　女子拉戲

國貨週刊

第一一三一期（每逢星期四出版）

國貨週刊 廣告刊例

▲長行計八十二字高為一行每行每次收費二元十五行起碼

▲短行計四十字高為一行每行每次收費一元三十行起碼

▲本刊每星期四出版

註冊商標

鵝牌

五和織造廠

蔴紗汗衫

涼爽細潔

永不起毛

發行所 南市蓬萊市場五馬路貨善街 電話九三三八四 二三二四〇號

中國國貨公司

大廉價 三十天

應時用品有出乎意外

便宜

電話（九二二八五）五線轉接各部

貢獻話

一萬隻手的高舉有不可思議的效力

仰蓀

這幾天白銀問題又緊張了，人家怎樣？我不去管他，且亦無權無力去制止他。千言萬語，只有自己爭氣，只有全國國民一致的咬緊牙關，來幹自救的工作。某經濟家說得好；救濟白銀外流，徒向華盛頓政府交涉，這是他們國策的所在，當然不容易更改的。即施行平衡稅，也不見得可以奏效，因為外人利用租界關係，且在華多設銀行，購銀即不直接起運，功效也是相同。何況年年入超數萬萬，歸根結底，銀子總要外流的。今後國人惟一應付辦法，只有咬緊牙關，拒用外貨。美國是鼓勵對華輸出的國家，失去作用，或用幡然變計的一天。一針見血之談，吾十分贊同。我們今日在求人不如求己的地位，只有大家忍耐些堅決些來一致的服用國貨。四月十八日那天，記者躬與全市學生宣誓服用國貨典禮，目睹一萬隻手高高的舉起來，同聲的喊出「吾以至誠，誓願從本身起，並勸導家庭勸導全社會一律用國貨」的誓詞，由這一萬人，每日勸十人，一日可得十萬人，不到一個月而全上海市民可以普遍服用國貨了。這種不可思議的效力，只在大家一致實行罷了。

我們在宣誓了後

——要更奮勇地去實幹

玄萬

時光真快，在一星期前的今天，我們許多莘莘學子，都正在那擁擠的人叢中，熱烈的呼聲中，宣讀過了今後服用國貨的誓詞，當然從此後大家要腳踏實地，各盡其職，身體力行，從實踐的努力中，去為國產前途開一綫曙光，挽住了將瀕崩潰的我國經濟，不過，事實決沒有這樣簡單，已往的經驗，已告訴了我們單是空洞的吶喊，是無濟於事，必須要有切實的計劃，依軌循序的做去，始可生效，因此，在這時候，我便有個熱烈的企圖，望全國學生們在這宣誓了後，要更奮勇地去實幹，以有組織有計劃的程序，使每個學生都有發揮他對愛用國貨的熱忱，這樣，我想本年的成績，一定可以較過去為滿意了。

但是，在這裏，我尚須殷勤企望的

，就是每個學校中的教師們，他們本負有引導學生的責任，在這努力國貨教育的過程中，實尤須領導一般學生們，實踐那宣誓中的任務和使命，首先從各個學校的自身起，去造成一個服用國貨的模範和典型，為學生的家庭導，為整個的社會導，至於如何去着手實施，我也敢提出三點的愚見，供給全國的教師和學生，大家去採納和實行：

一，在學校的行政上，自本日起，應一律採取服用國貨的原則，無論服裝文具，儀器，設備，以及一切的雜用器具，務須絕對禁用洋貨，並由教師及學生共同組織服用國貨委員會，頒布獎勵購用國貨條例，如有違反情事，雙方均須受相當的懲戒。

二，在學校的教材上，應選讀各國貨先進以及工業發明者的言行傳記，和成功史等，而各種關於國貨的定期刊物，尤須常讀，並多作研究國貨的文字，以資深造。

三，在學校的課外作業上，宜常往各國貨工廠，國貨公司去實地參觀，並每星期舉行國貨講座一次，請國貨名人演講，和利用星期日，學生和教師互組國貨宣傳團，及懇親會，表演或演講提倡國貨的重要，使做到勸導家庭，勸導全社會使一律服用國貨的任務。

最後，我還要請全國的學生們緊記住，那天我們的誓詞是：「我以至誠誓願從本身起，並勸導家庭，勸導全社會，一律用國貨，如有可用之國貨而不用時，願受國人嚴重處罰」！

杭州的國貨市場

茸餘

春假中在杭州閑逛了一星期，略略享受些湖光山色的清福；順便還參觀了兩處國貨商場。參觀以後，多少總有些感觸，因此寫這篇東西出來。

㈠國貨公司 這公司地址是在湖濱，面臨着杭州的大馬路，有兩層走馬樓相似的房屋；就馬路有着十幾間店面，進了大門，有一個很大的天井，樓上樓下又有幾十間店面。看上去這公司的店面是分租給他人開設的，所以各家仍舊用着自己的舖名。裏頭所售的東西，杭州土產估十之七八，好像專為外埠遊杭的人而開設的。那裏邊有個綢緞舖——專賣杭緞和杭紡——茶葉舖，剪刀舖，扇子舖；還有一種雜物舖，是專賣天竺筷，藕粉，念珠等類，也有好幾家；還有紙傘舖，也有四五家，生意倒並不退板。

這一所公司的缺點：㈠房屋太陳舊，一些不加裝飾，引不起人們的注意。㈡各舖各自為政，好似小舖子的集合處，稱做公司，未免名不副實。不過優點也有一些。㈠各舖為着生意競爭，價錢並不昂貴。㈡各貨標出價目，沒有討價還價。㈢店員還謙和。

㈡國貨商場 這商場在清和坊，恐怕是臨時擺設的。門口吹着喇叭，敲着銅鼓，十足的上海商店大減價大拍賣色彩。跑進去一看，真的十之七八是上海來的貨物，哈哈！這真和上邊所說的國貨公司，站在相對地位。一個是杭州人做別地人的生意；那一處是上海人來做杭州人的生意了。裏邊擺着一個個攤頭，真和上海城隍廟差不多。出賣的東西，也以廠布，綫襪，化裝品，套鞋等居大多數。賣貨員也是上海帶下去的，油頭粉面，高視闊步，真可以嚇倒杭州士老兒。

這一所商場優點何在？缺點何在？我以上海人的資格，不便加以批評。不過我可以拿一件目覩的事寫出來：有一個杭州人向某攤上購買綫襪，標價是大洋，而這位杭州人還以小洋價錢。這位賣貨員鉛筆向耳後一夾，睬都不睬。杭州人又問他聲賣不賣？他鼻子裏哼了一聲，又破口的罵道：屈死，你不如偷了一雙去吧！

賣貨員的謙和不謙和，看是小事，然而影響於營業很大。我希望上海各店舖的店員，趕快革除這件陋習，尤其是國貨公司，更要注意到這點。

注意集婚新人的衣，帽，鞋，襪

孟昭

上海市第二屆集團結婚，又將有三十四對伴侶，於五月一日假市政府大禮堂舉行了！珠光鬢影，濟濟蹌蹌，點綴此夕陽春光！誠為盛事！可是新人的衣，帽，鞋，襪，究竟國貨與否？值得注意！吾們知道：國貨界除美亞織綢廠，能利用機會推廣銷路外，其餘寂寂無聞！我很覺得扼腕！因為有幾點疑問，吾們須提出來討論，禮帽是國貨嗎？皮鞋是國貨嗎？襪子是國貨嗎？即使美亞綢料，都能全體服用嗎？現當朝野一致提倡國貨的時代！雖小至手帕或內層的襯衣都不能忽略的，如果檢查得有舶來品的新人，該拒絕他倆參加！吾意中國國貨公司應該來服務一下。還有一點，新娘既奉令禁止燙髮！則高跟鞋和外國脂粉亦應絕對禁止！其次當衆舉手宣誓結婚後，終身不購用洋貨！誓以至誠，愛國家，愛國貨！如是：總不愧新生活的集團結婚！

提倡國貨學生從何做起

大夏大學 魏琰徵

提倡國貨是扶危救亡的出路，是富國裕民的要圖，提倡國貨可以發揚民族精神，可以恢復民族固有的道德。於此可見提倡國貨運動，實含有深切之意義，凡為國民，均宜當仁不讓，奮起提倡，以挽救國家的危亡。

今年是學生國貨年，將提倡國貨和服用國貨的責任，集中在我們學生身上；這因為青年是社會的中堅分子，學生是立在民衆領導的地位，我們很徼幸做了學生，又忝居了民衆領導的地位，故對於這種含有深切意義之國貨運動的救國運動，應登高一呼的振作精神，為最前綫的衝鋒隊伍！

事實和理論是兩件不同的事，現在不是坐着空口談理論能夠挽救國家危亡的時候了！我們祇有腳踏實地的切實去做，纔是目前的要圖，我們是學生，在學生的立場，對於國物運動的救國運動，也是應注意如何在本位的範圍內切實去做的問題，下面就說學生如何去做：

㈠從今天做起：過去許多救國運動的沒有功效，就是由於虛浮而不着實際，祇知口頭的吶喊，不能躬行實踐，以致因循坐誤一日復一日的過去，所謂議而不決，決而不行，不能得到實際的效果，論語云「過則勿憚改」又云「過而不改是為過矣」中國經濟的危機，已達極點，這大部份原因，固然是國民不服用國貨的結果，也是國民知過不改的毛病所致，過去的抵貨運動已非一次，終於虎頭蛇尾烟消雲散，現在我們既然知道提倡國貨，對於民族的興衰，國家的存亡，有如此密切的關係，就當用毅然決然來精神，即知即行的「過則勿憚改」地，下最大的決心，從今天開始，從今天做起，以後決不再用洋貨，決不再蹈來日方長因循坐誤的覆轍，人人當存着「苟日新，日日新，又日新」的信念，全國學生界都是如此，經過今年的學生國貨年後，凡是學生已下了從今日做起提倡國貨的責任，以後誓不再用外貨，而多也不過再來一個國民國貨年，外貨沒有不絕跡，國貨未有不發展的日子。（未完）

學生國貨年應有的認識

位育小學 鄒斯履

現在論何人，都知道我們中國是衰弱極了。但是決不能使牠就這樣地過去，總得想辦法來挽回這危亡的中國。有些人主張：「振興實業」「普及教育」「擴張軍備」等。的確，這都是挽回中國危亡的方法，但是還有一件事，也是不能忽視的：那就是「提倡國貨」了。

中國人大多數歡喜用洋貨，因此金錢漏去了不少，政府方面看到這種情形，知道必須要有人做提倡國貨之領袖，才能使國人相繼提倡，因此便定下了各種國貨年。

去年是婦女國貨年，結果是失敗了，其失敗原因有幾種：㈠有些婦女只知道買光彩耀目的外國衣服及化妝品等，為了自己的美觀，而忘了愛國心，㈡大半摩登婦女互相爭妍，都以穿外國貨為榮耀。普通的婦女也就模仿她們，因此洋貨的輸入數量只見一天一天地增加，還比沒有提倡婦女國貨年時，輸入的數量多，這一來，婦女國貨年便有名無實了。

今年是學生國貨年，是由我們時做領袖，我們都是受過教育的人，亦為將來新中國的主人翁，對於國家的興亡當然要負很大的責任，所以在這學生國貨年中，希望諸位學友努力地提倡國貨。

我對於學生國貨年的希望

華民小學六年級 吳建美

我們社會的經濟，在一天天發生恐慌，我們要避免這重大的危機，祇有致力於國貨的暢銷。當然，中國人服用中國貨，是理所當然的事體。

可是，真心肯服用國貨的人有幾個？例如：過去的「國貨年」，「婦女國貨年」，在政府方面，也可算得積極的獎勵國人服用國貨了；但是，可憐得很，惟其提倡國貨，惟其洋貨的入超年年增加。從這點看來，只好說國人太不爭氣了！

好，現在人把「服用國貨」四個字放到我們學生身上來了；因為學生是有熱血的青年，而且不斷地在求學識，能夠知道現在社會經濟的病態；所以把這副擔子放到我們身上來，是合理的，同時我們也自認有把握的。

同學們，奮起精神！從今以後，吃的，用的，穿的，非國貨不買，非國貨不用。努力！努力！努力！成績如何？待看明年今日！

提倡國貨之我見

旦華小學 方蕙珍

提倡國貨四個字，不知道給人騙去了多少稿費，寫痛了秘書的手，無綫電裏日夜在報告着；怎樣要服用國貨，但是結果呢？還不是一敗塗地麼？

在每年入超的數目裏，智識份子要負責到半數以上，這一點真教我們對那些胼手胝足的農人慚愧得要死，本來一國國民服用國貨，可說是應有的義務，不但學生如此，人人亦要如此，這裏我只拿智識份子來說：

要知道社會上一切人情風俗的移轉，民氣消沉的挽救，國家意識的鼓吹，都是隨着智識份子而轉移，要是智識份子能以身作則，勇邁提倡改善風氣，未有不是勝利的，智識份子在中國人口比例裏雖說不多，但是在銷耗洋貨隊伍裏總算是先鋒，兼中堅份子尤其是女智識份子呀！進一步說智識份子是無形中滅亡國家的禍首。

至於提倡國貨的方法，老早給人說盡了，所以我實在說不出張天師似的妙法能挽救國貨危機，我只有一點滴馬後砲的管見：

㈠起而做毋坐而空談：尚空談是中國不上歐美的大毛病，所以要提倡國貨，只有着重切實去做到，而且要嚴烈的做，凡提倡者應該提倡者當言行一致，以身作則督察所屬，一致推進例如學校校長教職員行政官長等等，應當為民先鋒，繼續不斷的硬幹，要知道我國自海禁開後，洋貨湧至西洋物質文明的享受，幾成為國人一生的目的，這麼根深蒂固的惡習，決不是短期裏貼標語呼口號拍兩張八寸全體大會，照相就能收效的。

㈡賞善罰惡：青年學生們大多意志力弱虛榮心強而且自治能力缺乏，每個人都帶有濃厚的被動性，所以對於這些奴氣的學生們當施以賞善罰惡四字方法，強制他們服用國貨，不得任其自由例如學生在校一律穿着國貨校服，設有屢戒不聽學校予以開除懲戒，社會輿論亦一致羣起攻擊，為着民族利益，法律對於個人的（指服裝）自由只得暫不予以保護，以求懲一儆百的功效，同時對於服用國貨者，亦予以種種優待，以為獎勵，如失業者若是熱心國貨者，各機關收用得以優待，或學生熱心國貨者予以物質或名譽上獎勵，要知道好名乃人之常情，提倡者當捉住了這點引人興趣和決心，造成儉德風氣。

總之提倡者能起而力行賞罰分明，不久自然有好結果產生，不然提倡國貨像提倡禁雅片那麼似的，可笑，試問中國還經得起幾年可入超八九萬萬元？

話不在多，貴在實踐，今國人既知道提倡國貨為挽救民族危機急務之一，當再三痛覺自勉力行。

一週間國貨界新訊

▲實業部令工務局自後建設工程，應用國產水泥。

▲上海市通商四明墾業寧波實業四行舉辦國貨抵押借款，組織銀團，額定資本一百萬元，創設國貨公棧，及國貨市場。

▲實業財政兩部合組傾銷委員會，對於各項進口貨物，均予調查與統計，以便課以傾銷稅。

▲上海國貨助賑會已於本月二十二日開幕。

▲北平市物產展覽會於本月十六日開幕。

▲中國銀行總經理宋漢章氏，出席中華國貨產銷合作協會演說。

▲十五日國府紀念週，林主席諄勸國人須一德一心，提倡國貨。

▲濟南中國國貨公司於四月二十日開幕，董事長李景賢，經理孫治臣。

▲陳濟棠積極提倡國貨，先從軍政界做起，擬例懲戒，按級監視，切實施行。

▲財政部擬於六月一日實行裁減出口轉口稅，救濟國貨工業。

▲學生國貨年於四月十八日舉行全市學生宣讀服用國貨願詞典禮，同時並舉行國產學生用品展覽會。

▲學生國貨年推行聯合會組徵求隊一千五百隊，擬徵會員三十萬分。

▲財實兩部會商限制外貨冒充國貨入口，結果決實施進口貨原產國標記條例。

▲上海市政府擬在引翔賽馬場舉行勸業展覽會。

上海民生紡織公司

出品 羊毛呢絨 製服呢 各色布疋 鶯叢氈 羊毛氈 軍用氈

廠址華倫路 批發所山西路二五五弄十四號 電話九〇七二一

民用國貨第一商店

經售 上海民生紡織公司出品 各種呢絨布疋 各種棉毛毯子 定做各式服裝

開設在上海法租界大馬路四二五號 電話八四六五一

民用國貨第二商店

經售 上海民生紡織公司出品 各種呢絨布疋 各種棉毛毯子 定做各式服裝

開設在上海老西門肇嘉路口 電話八一二〇號

南陽皂廠

椰頭肥皂 超羣脫俗

衣服乾燥 終日馥郁

總店老垃圾橋北堍 電話四二九八五號

（廣東老牌）正十字油

預防暑氣！極度恐怖，怎樣使身體不發生疾病？

請用永泰正十字油

—能解決一切危險的—

霍亂，痾嘔，抽筋，急痧，中暑，時疫。及中風中痰頭刺身熱諸般急症。

行銷廿年 羣衆讚許 名馳寰宇 政府褒揚

能治各病 救人萬萬 藥好價廉 功效驚人

注重公益 每樽三錢半重，售價一角。可擦在鼻端，可搽在舌頭。

總售處上海河南路東多亞路轉角 鄧華興五金號

總行廣州一德中路 各藥店各紙煙店均有代售

皮膚病之勁敵

塗抹靈

水燙火

燙極癬

靈藥療

治惟塗抹靈

軟膏試用已

便奏効又速

DERMALINE

每執四角

上海四馬路中西大藥房發行

肺形草總發行所

謹告病家

謹防假冒

此草專治吐血咯血痰中夾血新久咳嗽久咳失音形體柴瘦虛寒潮熱骨蒸盜汗肺炎肺癰痰飲氣喘瘰癧串核百日童癆乾血女癆等症。係邵靜卿醫士家傳治肺秘方。嘗經中央衛生試驗所化驗證明。商標局註冊給證專賣。在滬行銷將二十載。口碑載道。卓著靈效。各埠分售處以歷次刊登廣告聲明者為限。近聞外埠有發現偽藥在市混售。欺世斂錢。病家受害不鮮。為特鄭重聲明。尚希鑒察是幸。

天濟醫室 上海四馬路南石路新普慶里 電話九一六三〇

每服兩元 每打念元 外埠函購寄費外加

詳細說明書附肺病調養須知函索即寄

商業新聞

金融

銀價猛漲 標金再見新低價 —七八四元七角—

金市昨因海外銀價漲勢激烈、又創七八四元七角之新低價、無如空方過多、低後求過於供、滬市因結欵而轉緊、逐漸回漲、掉期貼價又昂、人心似受刺激、午刻買氣激越、趨勢似脫、晨初以海外銀市英美一致暴漲、大條脚地雖謂收市後獲利了結者頗多、但市價絕少變動、遠期銀價竟漲起三分、滙兌無甚上落、倫敦生金則跌一便士、人心乃疲、場外預備交易即降為九十一二元、缺乏維持、更破九十元大關、退至八十六七元而後稍穩、中央銀行標金標準價掛牌降為八五一元三角、晨開低盤、開後以大戶脫手、猶太商喬直甫又有賣出而下游、造成七八四元七角之低價、然因籌碼中空方過於擁擠、低後買方雲集、銀行亦趁賤扒結而漸穩、滙豐銀行掛牌揭曉、英升二五、美長半元、無甚影響、英美烟公司落手扒結、沙遜亦有扒結難獲相當對手、而穿出九十元外、後以白銀平衡稅揭曉未動、賣方趁高活動而退入九十元大關內、惟銀行胃口殊健、內盤仍平、此際頗多盤旋、迨後滬市更緊、助長買氣、缺乏供給、形成軋空、遂趨上漲、大勢逐步堅俏、午收則因趁高脫手者頗殷而略挫、但收後仍告向榮、半天形勢疲而後堅、滬市仍未一致、與夫籌碼利賈之故也、前途殊難捉摸、掉期昨由空方貼出三元、人心被激不少、今將半天市況誌後、

晨開為七八九元、較之前收下跌十四元二角、七月份美金七五、缺乏買戶、大德成跌至七八四元七角之新低價、麥加利扒七月份先令七五、恒興恒餘昌大元茂永乾昌祥恒餘來進、升為九元、福興永萬興雖賣到七元半、預悉滙豐掛牌祇升二五半元、人心尚定、正昌恒餘大成元昌永惠祥福餘益成萬興福興永餘慶永春源永慶發永俱進、英美烟公司求結現先令八五六、二元、益成恒餘福興永更進至三元半、福餘惠祥沙遜要七月份先令六二五、未幾、逐漸升至九十二元、益成趁高脫售、降為九十元、華比等扒七月份先令五六二五、恒餘餘慶永進至一元七角、白銀平衡稅勿動、同泰昌大德成春源永來售降為八十八元、三角、福餘元茂永恒興瑞興進條、三井扒六月份先令六二五、升為九十二元九角、迎祥福興永滙恒尚售、退至八十九元二角、春源永乾昌祥益餘趁低購條、升至九十二元四角、恒興嘉泰順利又賣至零八角、益成順茂義豐永奮納、升為三元二角、惠祥恒餘福興永慶發永脫手、退為二元、滙市更緊、大德成恒餘萬興豐順茂元一紛紛買進、升至五元二角、恒餘福興永賣出、退為三元半、恒餘萬興元昌永惠祥萬豐等繼續納條、乃漲到七元八角、順利益成趁高供條、七月份先令四三七五雖賣、降為五元二角、收盤為七九五元半、收市後買戶更殷、成交雖少、遂步升至七元左右、查半天間最高價七九七元八角、最低價七八四元七角、計有十三元一角起伏、結果較前收下挫七元七角、

結價以中央銀行標金標準價、掛牌退為八五一元三角、照收盤價言約撳五十六元不到、較之前收少撳三元餘、五月份登賬七九五元、六月份七九六元、上午補水七九五元、赤金價約照加九元、為七九八元、現貨市氣堅昂、似之供給、天津貨約照加十三元而未成交、足赤有少數成交、由銀樓帮購進、照加十七元、掉期貼價突昂、空方盈豐恒貼予聚昌四十九條、二元、元亨貼予恒餘二十一條、三元、成交雖多、惟場內流言紛紜、形勢利多、傳聞盤尙有更昂之貼價、

場內交易頗活、綜計乾昌祥益豐永元昌恒餘元一惠祥順茂慶發永元昌永瑞興復盛永大德成益餘大昌祥壬發永祥和生大元一聚昌等居於買方、申康大成福興永大達萬興益成福餘元茂永大發永裕新祥昌升永永德元盛永元亨同泰昌滙恒等居於賣方、大德成福餘迎祥大成先出後進、益成餘慶永恒興生大先進後出、大連帮萬興共做一千二百餘條、軋出六百餘條、順利共做九百餘條、軋進一百不到、廣帮恒興進出各二百餘條、生大進二百餘條、出一百餘條、半天成交總數計四萬六千五百六十四條、

五月份剩餘條子幸爲零散、多方計乾昌祥三百餘條、同豐恒二百餘條、申康大德成利豐各一百條以上、共餘爲小數、總數僅剩一千一百七百不到、恒餘二百不到、空方計福興永四十一條、共計多方十一家、空方十五家、

六月期籌碼總數計萬六千六百不到、順利二千有零、滙豐永一千有零、大德成九百餘、元一八百餘、乾昌祥六百餘、[illegible]百餘、元亨同泰昌利豐各三百餘、[illegible]各二百以上、[illegible]源源康祥福泰亨乾昌豐泰大成祥福大晉隆五昌祥厚昌永各一百餘條、籌碼總數計一萬七千八百十八條、共計多頭四十五家、空頭五十八家、

結欵關係 外滙初鬆後緊

昨據外電倫敦大條近遠各漲一便士四三七五、脚地謂收市後雖有大批獲利了結、但市價絕少變動、紐約銀價升二分二五、倫敦生金跌一便士、英對美未更、美對英縮一二五、英對法跌五磅音、美對法長一二五、滙市晨開近期賣價、英滙一先令七便士七五、美滙三十九元八七五、較之前收、計英鬆一二五、美硬一八七五、中央銀行掛牌揭曉、英升二五、美升半元、倫敦生金跌三分二厘、人心難振、開後鬆濫、猶太商喬直甫亦有塞出也、銀行趁賤維持、人心尙定而漸平、入後英美烟草公司及沙遜俱有買胃、乃轉緊蔆、惟銀行求供不一、白銀平衡稅揭曉勿動而尚盤、最後中央及華商雖有供給、其奈銀行及掮客買胃奇健、過程遂一再回緊、午收近期賣價、英滙一先令七便士六二五及六八七五對搭、美滙三十九元七五、較之前收、計英鬆零六二五、美硬零六二五、華商中供過於求、軋過約塞先令五萬鎊、美金三十餘萬元、銀公司及新豐俱扒美金、喬直甫及上海中央則塞先令、各銀行胃口尙健、今將半天成交錄後、

英滙晨開近期賣價一先令七便士七五、麥加利出同月六八七五、華比有利大英扒七月份五六二五、喬直甫售予麥加利七月份五六二五、三井扒六月份七五、三井售予沙遜七月份五六二五、華比售予花旗大通六五六二五、匯豐售予三井四月份七五、中央售予三井六月份六二五、上海售予大英七月底五六二五、直甫售予大英七月份六二五、麥加利納七月份五六二五、盤根納同月半便士、東亞出沙遜同月同價、中國出沙遜五月份六二五、麥加利滙七月份四三七五、大英扒同月半便士、收盤賣價現貨一先令七便士六二五及六八七五對搭、四月份七五、五月份六二五、六月份半便士、七月份四三七五、進價照加零六二五、

美滙晨開近期賣價三十九元八七五、運通售予正金五月份四十元、大通售予新豐六月份八七五、晡蘭扒七月份八一二五、麥加利滙六月份七五、晡蘭納七月份同價、盤根吃七月份八七五、大英新豐納七月份半元、麥加利華比扒同月同價、盤根扒七月份四三七五、收盤賣價現貨三十九元七五、四月份七五、五月份六八七五、六月份五六二五、七月份三七五、進價照加零六二五、

金融業轉危爲安 ▲前昨兩日大勢安定

最近數日中、滌四底長期不能調劑平勻之關係、致滙劃莊有兩家擱淺、市面頓成恐怖狀態、迄於前昨兩日、幸經該業當局竭力設法、將中中交三銀行二千萬之大放欵、斡旋妥洽、已得儘量抵做押欵、始能平安渡過難關、此後可望無重大變化矣、拆息市價、昨日早午市依舊做開一角、未有上落、而劃頭加水因頭寸多空懸殊、不得不抬價競進、卒至小總會中做過四角半之鉅、且頭寸尙少數百萬、結果由銀行方面做出大批押欵、計有三百二十餘萬、始得軋直、然還押額僅七十餘萬、鈔票收回七十餘萬、發出流通券十十餘萬、暗記券三十餘萬、拆票交易取贖三百五十餘萬、新交易四十餘萬、客路來源三十餘萬、小總會中交易二十餘萬、午市交易二十餘萬、去胃二十餘萬、銀行收解、外商銀行收解四百八九十萬、進倉八十萬、各種貨滙押雜欵收解八九十萬、特三十萬、華商銀行收解票欵三百萬弱、各種貨滙稅雜欵收解五百七十餘萬、外滙結欵一百四十餘萬、特滙欵二百六十餘萬、出倉四十萬、日商銀行收解票欵二百六十餘萬、各種貨滙雜欵收解三百四五十餘萬、外匯結欵一百四十餘萬、特收欵一百四五十餘萬、特滙欵六十餘萬、進倉七十萬、錢莊洋公單收解二千九百餘萬、洋劃頭欵收解五百八九十萬、客路滙欵五十餘萬、解現一百五十餘萬、

昨日江南小洋、早午市同爲八百三十七元、較前日早市略好一元、做出交易早午市四千角、廣東小洋早市爲七百三十二元三角、午市加好四角、爲七百三十二元七角、交易早市十二萬角、午市七萬五千角、銅元改長五百文、爲三百三十七千五百文、交易三萬七千一百二十五串、合代價洋一萬一千元、又本市票據交換所二十四日交換總數、銀元九百四十三萬一千五百三十四元六角九分、內計銀元五百十九萬九千五百八十六元二角九分、滙劃銀元四百二十三萬一千九百四十八元四角、

證券 公債交易清淡逾恒

本埠華商證券交易所、四月份期貨、昨日上午祗做五月期一個月、環境消息不佳、而市上交易亦清淡、故亦無甚波瀾、惟上次因有少數交易、尚稱堅定、[illegible]、劃水做四角左右、昨日經過、祗有[illegible]、餘亦完全未有上落、市面之[illegible]、

紐約股市收盤回漲

新豐洋行報告、昨（二十三日）紐約股市、因多頭獲利了結、徘徊竟日、至收盤時因鐵道股空頭補進、趨勢乃顯呈上漲、鑛股極强、蓋銀價猛升、財部不久即將再行提高國內新鑛銀之價格、同時與杜姆斯鑛之發給紅利二元、亦不無關係、債市參差帶堅、因拆息低微、美政府公債尤挺、小交易所股票平定、全日成交一百二十三萬股、道瓊斯紐約指數如左、

	四月二十二日	四月二十三日	上落
三十種實業股	一一〇·二七	一一〇·〇六	跌〇·二一
二十種鐵道股	三〇·五四	三一·二七	漲〇·七三
二十種公用股	一八·六三	一八·九三	漲〇·三〇
四十種債券	九五·〇六	九五·一七	漲〇·一一
十一種物品	六〇·四四	[illegible]	跌〇·八〇

紗花

標紗浮空突出 ——爲多頭已出籠—— ——本月紗獨見漲——

紗市續疲、跌風又起、緣海外棉市平淡、據市塲言、謂某君之多頭、遠月業已如數出脫、且有翻空之說、於是一般浮戶紛紛拋賣、故跌勢乃顯著不穩之象、但本月份照常收進、最後盤仍見挺硬、爲一百八十三元、比三月末盤價小九角云、

▲標紗前市開盤、各月期一致下落、形勢異常衰弱、塲中賣氣濃烈、因多說某大多頭在遠月將多頭暫行放棄、於是一般散戶心思恍惚、檯面愈覺鬆濫、結果各月比上日收盤價均跌九角至二元、惟本月份未動、午後開盤、遠月帶四角、但現紗交易仍冷淡、賣出梅記一千一百五十包、裕大二千六百五十包、合興一千三百五十包、穗隆一千五百五十包、達記一千包、仁豐一千四百包、長餘八百五十包、生源一千零五十包、大昶五百五十包、買進通記八百五十包、大豐一千六百包、錦昌二千六百五十包、一五百包、長豐二千四百五十包、永大一千一五十包、信誠一千九百五十包、廣豐八百五十包、一日間最高低價及收盤價列下、

標紗	最高價	最低價	收盤價	比上日	存賬數
四月期	一八三·〇	一八二·五	一八三·〇	漲一·一〇	一五、〇五〇
五月期	一七七·八	一七七·〇	一七七·四	跌〇·六〇	三九、九〇〇
六月期	一七七·三	一七七·〇	一七七·二	〇·八〇	三九、五〇〇
七月期	一七七·九	一七七·六	一七七·九	〇·六〇	四四、三〇〇
八月期	一七六·六	一七六·二	一七六·六	〇·六〇	四四、五〇〇
九月期	一七九·四	一七六·九	一七九·四	〇·三〇	一六、五〇〇
總計					二〇一、一〇〇

▲現紗銷路仍滯 查全日各帮買去統計四百十九包、行情平平、各帮買額列下、

廣東	一五五	內地	一五	汕頭	四
南京	一五	天津	一〇	徐州	一〇
河南	五三	寧波	三	江西	一〇

棉花提供有一萬担 外棉價探算又合宜

棉市本月份爲最後一天、市盤因交貨充足、壓迫而疲、實因四圍環境不佳、海外銀價猛升、標金步步發現新低紊、加之美棉尙跌、以致探換價格更廉、所以棉市前途、難以樂觀也、

本月棉跌落半元

標花前市開盤、各月一致趨跌、形勢又見虛弱、蓋以海外銀價特長、標金重破八百元大關、然美棉市價仍落五磅音、印棉亦跌一二羅比、匯兌掛牌放升、外棉採算價趨跌、於是塲中買者減少、市盤乃疲弱、結果各月比上日收盤價跌二三角、午後開盤本月份顯現不穩之勢、因交貨有一萬担之譜、檯面愈懈、結果比上月跌五分至一角、遠月漲五分至一角、本月份收盤價跌三角、比三月期末盤價小半元、計賣出昌記二千担、裕大三千八百担、大豐三千八百担、合興一千七百担、長餘二千九百担、永大二千七百担、德記一千担、長豐二千五百担、協昌二千二百担、瑞大一千担、均昶二千二百担、益昌二千八百担、源大二千二百担、泰昌一千八百担、潤康一千五百担、[illegible]、

外棉價列下

協成一千二百担、一日間最高低價及收盤價列下、

標花	最高價	最低價	收盤價	漲跌	存賬數
四月期	三四·六〇	三四·三〇	三四·三〇	跌〇·三〇	三一、一〇〇
五月期	三三·八〇	三三·七〇	三三·八〇	〇·一五	三二、〇〇〇
六月期	三四·〇五	三四·〇〇	三四·〇五	〇·一〇	一〇六、三〇〇
七月期	三四·三〇	三四·二〇	三四·二五	〇·一五	一〇九、〇〇〇
八月期	三四·六五	三四·四五	三四·六五	〇·一〇	一三〇、〇〇〇
總計					四一〇、四〇〇

▲外棉廠價侵銷 現棉銷路依然冷淡、廠胃呆鈍、而外棉價廉、又有喧賓奪主之勢矣、來源計姚花三千三百五十包、

翁獸拉	四一·〇〇申新廠進	一、〇〇〇件	現貨即裝
美國花	四九·二五又	一〇〇件	又
沙市花	四三·〇〇永安廠進	二〇〇件	送廠
天津美種	四八·〇〇申新廠進	一〇〇件	又

五月期美棉浮多了結 ▲市面尚感穩固

昨美棉開盤、缺乏重要買戶、各月跌小二至五磅音、旋以紐奧倫賣出、五月份浮多了結、天亦仍有雨意、惟市況尚感穩定、紗廠則繼續減工、在蔡盛頓方面對新花之態度未發表前、價格不致有巨大之變動、午後同業買進、略見穩固、收盤平平、計現貨跌五磅音、期貨跌四至八磅音、英棉現貨漲一點、期貨漲四五點、印棉先因現銷暢達、日商買進而堅、後以多頭了結而回、結果平果爾跌一羅比、奧姆辣跌一·二五至一·七五羅比、白羅溪跌〇·二五至二羅比、原電錄左、（二十三日電）

美棉		比上日	合國幣	英棉		比上日	合國幣
五	一二·四四	跌五	五三·四〇	現	六·六四	跌一	五八·三〇
七	一二·五二	八	五三·六〇	四	六·五五		五七·五〇
十	一二·一〇	七	五二·七〇	五	六·四二		五六·〇〇
十二	一二·一八	五	五二·九〇	六	六·三九		五六·〇〇
一	一二·二三	四	五三·〇〇	七	六·三六		五五·八〇
三	一二·二九	[illegible]	[illegible]	八	六·二七		五五·〇〇
現	一二·八〇	五	五五·四〇				

印棉		比上日	合國幣
平果爾	一三六·七五	跌一·〇〇	一七·四〇
七月期	一三八·五〇	一·七五	一七·六〇
奧姆辣	一〇七·二五	一·二五	一六·五〇
七月期	一〇六·五〇	一·二五	一六·四〇
白羅溪	一三九·〇〇	〇·二五	三〇·〇〇
六月期	一三九·五〇	一·〇〇	三〇·七〇
四五月期	一三三·二五	二·〇〇	二八·九〇

又據孟買電、二十四日七八月期白羅溪花之開盤預測、爲二百三十三羅比、較上日收盤跌〇·七五羅比、

▲蘭貢棉 二十三日孟買電、上週自蘭貢方面輸出之棉花量爲一·六九一包、至漢堡者三二〇包、至利物浦者二三一包、至神戶者七〇〇包、至屈里斯脫者四四〇包、

▲印棉上週統計（單位千包）

	一九三五年	一九三四年
九月一日起收數累計	一、七三六	一、七四三
週末現存	一、二八二	七六二
九月一日起出口累計	六七九	一、〇八四
輸往歐洲	二六四	二六〇
輸往中國	二三〇	二五五
輸往日本	三〇四	七五三
其他各地	二一	三三

糧食

期粉浮多出籠 天氣晴暖

昨日粉市、上午開盤後、各月份呈平弱不振之象、以洋麥報價、芝加哥跌九角零至一元零不等、坎拿大跌三角七八分左右、當開價時、初以洋麥之鬆落、繼以天時之良佳、近遠各期之浮多、一致回出、而大小各廠、亦微有出檔、故遠期各月份、尤見鬆動也、迨至下午開盤、本月份因接近交割、廠家現貨尙未豐厚、故人心又轉定勢、遠期各月份、則買賣均少、廠拋一停、市氣已呈盤旋、此後升沉、半看滙率如何、半看天時、天時能否暢晴、如新麥脚地良好、恐又須換一局面也、結果本月份跌半分、五月份跌一分、六月份跌二分二厘半、七八月份跌二分、九月份跌一分半云、

麥價頻頻下跌

昨日期麥市面、各月份市面、初跌繼定、以洋麥報價、芝加哥跌九角零至一元零不等、坎拿大跌三角零、當開價時、以天時已佳、洋麥又跌、故市塲人心、曾見一度衝動、本月份以現麥見鬆、廠家又續有洋麥進口、本麥需要、暫見不食、故開價已鬆、遠期更爲之不安、開價即跌三五分、後則補空略好、迨至下午開盤、本月份因廠家無意收貨、市般鬆跌、遠期又爲粉市平平、繼續下降、結果本月份跌九份之巨、七八九月份跌四分、現麥市面、以廠胃不食、喊價又落三五分不等、開山東麥三元九角五六分、潁州宿州麥三元九角四五分、溧河麥三元八角九分、海州大利集麥三元八角七八分、漢口麥三元七角半、次七角二分、由福新去三千包、阜豐去二千包云、

芝加哥小麥、五月份浮多了結、預測西南尙將降雨、致寶風極爲普遍、買方吸收力薄、殊感不足、在交割前、市況上漲勢必引起五月份浮多之脫售、

芝加哥小麥	四月二十二日	四月二十三日	上落
五月份	一〇二·〇〇	九九·二五	跌二·八七五
七月份	一〇一·二五	九八·二五	跌三·〇〇
九月份	一〇一·六二五	九八·六二五	跌三·〇〇

河米到貨頗爲擁擠

▲現貨 加拿大小麥

	四月二十二日	四月二十三日	上落
五月份	八七·六二五	八六·八〇	跌一·二五
七月份	八七·〇〇	八六·八〇	跌一·二五
現貨	八六·二五	八六·二五	跌一·二五

——北帮試辦秈蕪米——

河米昨日滬南各帮來源、忽見轉多、共到有四十餘號（貨共八千來石）、人心爲之一餒、銷塲隨即見呆、市價漸形軟化、結果若各厚粳價跌落一角平角外、而晚稻雖後有廠海衛帮包胃勁辦五百餘包、然卒以本街胃口殊鮮問津、致亦貶削一二角、陰元貨稀、尙獨帶秀、滬北河下各路到船十八九號、市上各種去路、白粳早市早薄稻到貨續有、消胃平淡、價小數分至一角、白元河存仍厚、去貨不旺、價小一二角、其餘各貨價帶軟勢、

洋米 客秈市況、晨間本客去化不旺、蕪湖米影響後、內地帮辦意雖濃、亦有所觀望不前、本街胃口本淡、長江帮亦擬守小再辦、故市面轉形疲軟、繼有北洋帮試辦敏蕪米、而江浙內地各帮復又趁平勢辦裝、市又回居站局、全日成交洋米一萬二千多包、客秈二百包、去路仍以內地爲主、本街則稍辦高洋米云、

黃豆市上積存頗厚 ▲到貨續有廠銷不動

昨日黃豆市況、比較前市勢轉軟化、原因餅價不動、油價乏力、致油廠家取觀望態度、且刻下底積充溢、閘車豆尙有三百車、河南豆亦在一萬七八千包左右、並在市塲中傳聞、河南豆有大批可到、數約萬外、致人心轉見虛弱、油車坊尙在採辦、市價立定、但該帮亦因價高而胃縮、照應時之大勢、因受種種不良之氣候、共市或許有小回之形、共餘大連豆有運滬求銷、市價平定、漢口豆隨到隨銷、市面穩定、昨成交計開潁州豆一車、價爲三元六角半、金河豆一車、價爲三元八角、大連四平街豆一車、價爲四元三角半、安東豆三十六包、價爲五元二角、漢口豆二百包、價爲三元九角一、漢口遲豆五百餘包、價自三元七角四至三元六角八、崇明沙黃六十包、價爲三元六角、去路除內地車家外、餘爲本街耳、

糖市

白糖續降成交仍缺

昨日糖市以關金再降、銀根仍緊、受手稀少、趨勢稍軟、公會劃盤、二四粗砂白斗十七元三角、比小一角、亦未成交、轉口貨又降二角、爲五元半、略有交易、糖業合作公司標售粵粗白一批、共額爲二千包、標價爲十七元二角至一角、各降一角、但結果僅成交十包、本廠綿白亦降二角、振裕一號爲十六元六角、二三四號照退、交易不多、期貨有怡和開出五月十八日可到之荷粗白一批、計三千餘包、價爲荷幣三元一角半、永興大昌亦叫同價、尚未成交、另訊、東糖劃盤、昨日亦有成交、YP嗲十七元一角、YT嗲十七元、

絲茶

絲市一無希望可言

本埠海外絲市、紐約橫濱均已稍漲、奈滙票放長、對外貿易諸受影響、蕭條之絲業、猶形寂寞、

溫州新茶已開秤

浙省溫州新茶、自谷雨以來、各山業已齊帮開採、因天時晴雨得宜、出品尙佳、製茶號家、以上年紅茶銷路不弱、多數製銷紅茶、將來該路出產紅茶不下萬餘箱、綠茶僅數千箱耳、連日各山園製出毛茶、頗爲湧旺、頭批新貨、經茶農茶商談判結果、市價做開三十四元、開身稍次劣者亦須三十元左右云、

年來花旗莊口、慘淡異常、英法亦無躍躍之望、印度粗絲市塲、已爲日貨充塞、實之心痛、用戶交易、因綢銷不暢、銀根緊急、亦無市可言、絲價市氣在呆滯中、

五金

瓦楞鐵精神渙散

瓦楞鐵市面、近來異常呆木、建築帮以環境不良、採辦有限、本街生意亦無起色、現市如二十四號每担估十一元五角、比前已軟疲二角五分、二十六號每担估十二元一角半、亦小去一角、二十八號每担祇估十二元八角半、亦小二角有奇、調查開出祇有二三百担之譜、較往年此時情形、已減色不少、聞新近東洋貨紛紛裝來、市上存底益覺豐富、而出路如此寥少、因之人心奇弱、

市價

銀錢

	一角	午市
	[illegible]	[illegible]

拆息 江南 廣東 銅元 衣牌 角坯 貼水 [illegible]

金市

▲金業交易所（標金）（單位元） 四月份上午開盤、最高、最低各價（細數難辨）

匯兌

▲中央銀行掛牌 倫敦大條即期廿二便士六二五、遠期廿二便士、紐約銀價六角九分、純金每盎斯七鎊一先令六便士、美金三十五元、英金一先令七便士一二五……

▲本埠匯豐掛牌（以上國幣一元計算） 倫敦電滙一先令七便士、紐約電滙美金卅九元、……

證券

▲華商證券 上午第一盤收、第二盤收：編遣庫券五月期、裁兵五月期、關稅五月期、統稅五月期、鹽稅五月期等（細數難辨）。

紗花

▲華商紗布 標準棉紗（反手二十支金雞）前市、後市；標準棉花（國產細絨棉花爲準）各月期開盤、二盤、三盤、收盤價（細數難辨）。

現紗

寶塔、金錢、五子、孔雀、人鐘、大發、黃金城、牧羊等各牌各支數行情及銷地（廣東、汕頭、內地、徐州、寧波、南京等）。

糧食

▲滬南米市 常帮白粳、特晚稻、羊尖、白元等各號行情。

▲滬北米市 常帮頂白粳、石伯榮、陳根、李根、王云、鄧永寶、陸田元、周寶金、包仲甫、王長寶、諸生川、羅雲生、華阿四、張泉金、陳關根、寶阿二、馬永觀、鼎新、黃良泉、丁金松、丁關二等各號白粳、杜尖、早稻行情。

▲雜糧交易所 標準荳餅、標準黃荳、標準小麥、標準油等各月期開盤、收盤行情。

▲麵粉 各月期前市、後市行情。

▲雜糧 潁州黃荳、山東小麥、全河、洽陽等行情。

▲米市 碎米、二號米、三號米等行情。

絲市

四月二十四日 絲類、行市、地名（上海、廣東、日絲等）。

油餅

以上雜糧公會售開之市價：蚌埠紅油、崇明沙黃、明光黃荳、吳江白麻、管店黃荳、安東荳、漢口荳、海州荳等。本廠荳油、穗豐、大德、茂興等。

▲大連電報 荳油、黃荳、荳餅、現、四、五、六、七、八月份。

海味

▲東洋號 淡菜、生粉、花番、元參、黑海參、海帶、魷魚、紅菜、甜菜、天津號、片姑、地姑、香菇、冬菇、西洋號、魚翅、堆皮、岩參、共菜、寧波號、鰵皮等件數與價格。

魚市

▲海鮮 大黃魚、小黃魚、鰳魚、鯧魚、鯧底魚、鮮鰻、馬鮫、梭子蟹、虎魚、黑魚、鱖魚等最高、最低價。

▲河鮮 青蝦、鯽魚、鯿魚、草魚、白魚、花鰱魚、青魚、甲魚等。

進出口各貨彙報

▲進口 洋米、鋼鐵、糖、子、包、荳、土布等件數。

▲出口 四寶、絲綢、香菇、洋菜、雜貨等。

輪船進口報告

▲廿五日進口 新順天、海寧、安興、新華、同生、惠州、長江、穎州、德利、和生等船由天津、長江、烟台、寧波、汕頭、香港等埠來滬、大古、招商、怡和等公司經理。

輪船出口報告

▲廿五日出口 新寧興、四川、江順、新北京、湖州、長沙、大通、新平、新沙市等船開往天津、長江、寧波、福州、溫州、南洋等埠。

▲北洋班 建國、江順、吉和、松浦、沙市、隆和等。

▲南洋班 新銘、利生、海華、和生、海元、四川、順天、同華、盛京、蘇州、大名、貴生等。

▲溫台班、福州班、寧波班、長江班、香港小呂宋班、歐洲郵船班、太平洋郵船班、印度班、爪哇班、澳洲班、世界班等船期。

★接緊要分類 廣告

聲明

▲退股聲明 敝人等於民國二十三年由海味行中人合資設立新味記、當由陳河源記東及利記、陳榮記、周伯元等出名合股、茲因股東意見不合、經人調解、將陳河源記股份等退出、本號所有一切債權債務與退股人無涉、恐未週知、特此登報聲明、

置備 普球滅火機 可以防止未來之火災 上海福建路普球實業社出品 詳細樣本承索即贈 電話九〇七三三號

心胃 肝氣 立刻止痛 一瓶斷根 衛生試驗所化驗給獎（農商部）上海寧波路口東首 錫金公所 黃州路 同仁坊 醫藥所 電話九五四六八號
此丸藥性溫和、男婦咸宜、專治九種心胃氣痛、肝胃氣痛、腹痛嘔吐、胃酸嘈雜、並治肚腹胸痛、無不立刻止痛、百試百驗、多年老病、百藥無效者、服之斷根永不復發、每瓶一元、二瓶加倍、外埠郵費加一、南京、武定橋、揚州、漢口、江西、彰德等處均有經售

白朗尼方形鏡箱

售洋五元八角

附柯達軟片一卷

成人幼童皆宜用之

在方形鏡箱中，當推此白朗尼為最佳。鏡頭快門，皆極可靠。且有寬大之觀影匣兩只。人人可以橫直拍。用法最簡單。人人可以拍得明晰快照。每具祇售洋五元八角。並附柯達軟片一卷。另贈柯達雜誌半年。各處柯達經售處均有出售。如無，可匯款至上海柯達公司。即寄奉一具。

欲得精美照相　必用柯達軟片

美商　柯達公司　上海圓明園路一八五號

爾之牙齒何等白美

君能自行發現固齡玉之如何迅速使牙齒潔白妥當。君見及其效果。深信君將不復採用非科學之刷牙方法矣。● 科學界尚無他物可以若是迅速使晦暗污穢牙齒立變潔白。請即日起購用

固齡玉牙膏　中國經理　美商　同益洋行　12-XX

固齡玉牙膏 KOLYNOS

註冊商標　完全國貨

龍頭老牌酒精

無臭無毒

上海美龍公司製造　地址華德路麥克利克路　電話五〇七九五

採用國產原料是直接救濟農村

購買龍頭酒精是間接救濟農村

救急一粒

霍亂特効藥

時疫急救　早服早愈　預防傳染　飯後一粒　每瓶大洋一角

上海萬國新藥公司發行

驥製化痔丹

備此痔藥惡痔可以無憂

驥製化痔丹治各種新久痔疾尤其對於新起痔症可以立見功效本廬發行垂三十載治愈男女界一切惡痔更僕難數如患外痔可用去管散去管之雖久年之根株亦能於不知不覺中脫落無苦較之用手術割去者既無危險更少痛楚患痔諸君如不欲治痔則已如欲痔患之斷根不發非驥製化痔丹不為功也　每瓶一元　每料五瓶四元　去管散每盒一元

上海寧波路盆湯弄　崔氏瓣香廬總發行所啓

自由談

我們從惠特曼學取什麼？

煥平

一

「這（指草葉集——筆者）不是書籍。觸着牠，就是觸着人間。」

「……在詩集草葉集（Leaves of Grass）的根底裏，我拒絕一切因襲的題材。現成的修飾，取材於戀愛與戰爭的構想，表現於舊世界的詩歌裏的英雄豪傑，一言以蔽之，單是為了美的——傳說，神話，浪漫史，婉曲法，韻律，那樣的東西，我一概都不要。在現在繼續成熟的十九世紀人類最多數的普通人及其個性，特別是在現在美國他們的豐富的實例和實際的職業之中，有我所採取的東西。」

說到詩歌，有許多人彷彿就以神秘，與妙，不可捉摸為牠的特徵。因之，那怕是在現代，在外國也有許多除了那作者自己以外，第二個人絕難了解的詩歌產生。

然而，這位所謂近代民主詩人的第一人，世界自由詩的開山祖瓦特·惠特曼（Walt Whitman 1819-1892）却這樣地告訴了我們。

惠特曼是從十九世紀的開場，活到十九世紀的收場。這個時期，正是美國脫離英國的覊絆，在廣漠的富源上，以超速度朝着資本主義發展的時期。惠特曼是這發展過程中的一個細胞。他是熱情家。他看到這超速度的發展，他的心房在和牠合調地跳動。他非把這些向上的，活潑的，建設的，社會現象發之歌詠不可。這就是他的詩歌的出發，最實際的現實的出發。一切過去的，陳舊的東西，他不要；一切理想的，虛構的東西，他不要；他要的，是「……人類最多數的普通人……和實際的職業之中」的東西。這是與追求理想，追求「天外的幻影」的詩人們完全相反。我們的時代，在某一點上，和惠特曼的正是相近。我們需要惠特曼的詩歌。他那種完全從現實出發的現實主義的創作態度，就是我們應該學取的第一點。

二

「一片草葉，在其偉大與神秘上，也不下於星辰的運行。」

許多詩人都是討厭平凡，喜歡神秘，關在象牙塔裏，過其絕對美化的生活。彷彿祇有這才是詩人的唯一架子！然而，惠特曼却絕不是一個這樣超現實的詩人。他最愛平凡，平凡到如一片草葉，他都要說「將世上所有的一切藝術和科學拿來」，放在牠之前，「使其變成無價值的東西而磕頭」。他不但是讚美草葉（自然），他尤其祝福讚美人生。

穿着普通服裝的男女之靈呀，
你們是何等的珍貴
映在我的眼裏！

他在「走過布魯克林的渡頭」裏是這樣地歌詠着。他不喜歡奇裝艷服，態度婀娜的小姐；他也不喜歡衣冠出俗，油頭粉面的少爺；他不同他們來往，不同他們生活。他老是喜歡「普通服裝的男女之靈」。他不但是喜歡，他還同他們來往，同他們生活。譬如一八六〇年南北戰爭爆發，他在戰地兩年，看護過兩萬多傷兵。而他許多好詩，就是生產在這個時期。日本的阿部秀夫也就評過他這一點：

「對於他，紐約埠頭的碼頭工人，船夫，馬車夫，是比怎樣的神話的英雄都要美麗的。」

然而，他不是盲目地崇拜和歌詠讚美自然和人生。他是有他自己的人生觀。雖然他的人生觀仍是被限制在當時社會文化發展的條件之下。他在「自己之歌」中還這樣地歌詠出自己的本質來：

我接受「現實」，我毫不加以懷疑，
首尾一貫地浸透着物質的觀點。

他是用他當時的社會觀與給他的認識方法，站在時代的前頭，去觀察一切物象，一切思想，一切生活。不，不但是觀察，他就是投身在現實的生活實踐之中。他之所以成為世界偉大的詩人，而為後人傳誦不休，就是在乎這些地方。而那些歌詠神秘的詩人，轉瞬即逝，也並不是偶然。這是我們該向惠特曼學取的第二點。

三

「在世界——阿美利加——的屋頂上充溢着野性地絕叫！」

惠特曼的詩的內容是全新的東西。那是繼被確立的美國資本主義社會的生活，是站在沒有封建的束縛的豐饒的新大陸上而感覺到自己完全自由的美國新興布爾喬亞底奔放的感情。這個新的內容，必然和從來的傳統的詩形態相矛盾的。然而他不能削足就履。他實踐怎樣的內容要求怎樣的形式，形式常由內容所決定的理論。他很勇敢，他不怕人家的攻擊與譏罵，決然地以他的豐富的內容衝破狹隘的押韻詩形，創造依存於牠自身之內面的韻律（Rhythm）底新的詩形態——自由詩了。

過去的詩形態的狹隘的，呆板的，押韻的詩形態，譬如中國的五言，七律，七絕等，確然難以表現龐大的題材。而當時美國的布爾喬亞的自由生活，必然地要求詩歌上的反映。這便必然地使惠特曼打破過去的傳統，創造自由詩。

我國的詩歌，自從白話詩運動以後，雖說是打破了五言，七律，七絕等的束縛，採用了自由詩形，然而到今日為止，仍未發展至怎樣的高度。且其中產生許多轉灣抹角的傾向，如「蜘蛛爬上牆」，「追求天外的幻影」等等，至現在詩壇上仍有許多只有詩人自己懂得的詩歌出現。

社會要求我們採用更雄大的形式，表現比惠特曼的時代更為複雜龐大的社會生活，我們多多地向惠特曼學習吧。

推薦「世界史之地理因素」

尤其

「歷史上事實的演進，雖然有許多社會的，經濟的原因；但我們再進一步考察一下，則社會的經濟的原因，不能脫離地球而獨立。相反的，這是與地球表面發生着密切的關係。因為人是地球的動物，人類的活動，不能超出於地球之外，因此人類的歷史無形中是受到地理條件的限制。」

開宗明義第一章，著書人就揭櫫着上面的編著的旨趣，說明歷史與地理的連鎖性。本來，在我們習慣上很多是把史和地混為一談的；教師在課室裏講授歷史的時候不能離開地理，講地理的時候，也有時需要連帶的引及歷史；可是從來中國的史地書籍，卻老是緣述而竊斷彼此分立，這是多麼納悶的事？這裏我便引起了介紹這冊日本式裝訂的十六開大小的，厚不過二分之一吋的毛邊書，印刷得怪可愛，不久開始陳列於書店櫥窗的「世界史之地理因素」，它的編制完全以歷史為經地理為緯的綜合的手法，正如作者所聲明的，「……本書敍述的對象，主要為地理因素在歷史中的轉變；所以關於歷史具體的資料，當然比較的說得不充分……」，因此我們便不能真的認識它，只是一本呆板的歷史去認識它，同時也不能真的當一本呆板的地理去認識它，因為這是史地的化合物，並不是混合物，乃是另有一種獨特的風味，如果忽略了這意義，無疑的會給你一個嚴重的失望。

同樣，我們看它的編制從第二至第五，儼然着重於歷史的縱的敍述，以後卻又似乎注力於橫的剖析，都不大近於一般史地的分法的，而尤其重要的判，無論為歷史為地理的論述批判，都以某一標準為取捨，並不怎樣拉雜，這就是作者無時無地不把握住重要生產力與生產手段的改進為其中心。這樣，作者的社會科學的頭腦所給出的這本史地化合著，我們認為在這時代是對於史地科學極需要的整理。

說到這書的內容，原是很豐富的，因為作者於史地之外，却包含着幾倍的政治的經濟的知識，而且寫得似乎更得意。只要看第六節「現代世界之特徵」及以後各節，對於世界政治與經濟的演化提示了若干的明晰原則，娓娓說來，何曾純粹是地理的因素？倘使我們說它是國際政治史或世界經濟沿革史，恐怕作者也不能不部分的承認吧。於是，我敢大膽的推薦給一般的社會科學研究者們，倒比較推薦給單純的為「初學開登堂入室之門」之史地研究人們更起勁了！

山中牧歌（續）

艾蕪

頭上金簪係哥打，
肚中娃娃係哥里。」

隨即改換成女人的變調，唱着回駡的曲子，

「三位大嫂過河東，
中間那位是你奶！
頭上金簪係爺打，
肚中娃娃你投胎！」

老徐聽得笑了起來，還說你再唱一個吧，老陳側着身子回過頭來看着棠老板，見他現出一副不痛快的臉子，兩股眉毛直向鼻樑拉得緊緊的。便回答老徐道：

「好，再來一個吧！」

就將自己的喉管咳嗽了一下。

「妹嬌娘，
憐兄一個沒憐多！」

剛唱出這麼兩句，忽然前面有人搶着唱道：

「哥囉，
三天兩個不為多！」

接着那人哈哈地大笑着，同時龐大的身子從路邊樹蔭處現了出來，敞露着紅銅色的胸膛，眼睛亮亮地照耀着來人。身邊放着一條木棍子。老陳和老徐都一齊着了一驚，互相望了一眼，便停下足步，兩人剛才的興趣和嬉戲，通在這個漢子的面前忽地消失了。漢子卻繼續笑着向老陳說道：

「老哥，怎麼不唱呢？唱呀：息息吧！」

「我唱得不好，哪敢在你老哥面前丟醜哩？」老陳的機智又立刻回來了，便又向老徐說道：

「好，就息息吧！」他懂得在一些不好惹的人前面，能够有講朋友的機會，就應該盡量地去抓着。隨即放下包袱，把牠當成凳子那樣地坐着，一面從懷裏取出裏好的旱烟來，客氣地送一枝過去。

信與永生

龍貢公

「我實實在在地告訴你們，那聽我底話，又信差我來者的，就有永生，不至於定罪；是已經出死入生了。」

「我實實在在地告訴你們：信的人有永生。」

「……不信的人得不着永生。神底震怒常在他身上。」

這是對於信仰底作用的最文明的解釋。這種嚴詞厲色裏面，除了有宣傳意味之外，自然還有恐嚇的意味。不過只是「信」，就不會再碰到什麼倒霉事，一切問題都解決了，做起來是很容易的。在中國，維持神的信仰決不能這麼簡單，這樣潦草。第一，我們是多神的，想和各方面的神仙佛鬼都保持親密的關係，需要多量的金錢，時間，和一付極強的記憶力；第二，我們是「親族主義」的，信仰神決不會單單為了自身的永生，還得替生存和已死的親族設法，使他們不受一點痛苦，即是一個家庭裏面只要有一個人有了信仰，其餘的縱使為非作壞，也仍然會得到永生。中國的民族實在是更寬大，博愛，可親的。

我有一個不知什麼叫做幸福的姑母，繼續把她底信仰維持了三十年，從來沒有一次替自已打算過。

她底求神拜佛完全是為了別人的。她還是一位姑娘，在家裏做點供給舞台和神廟用的金錢刺繡手工，那個時候是為了父母；其次的十年她為了她底丈夫而拜神，但她底男人——一個海關雜役，後來成為抬轎夫，最後成為小偷——在窮困，疾病，失業底下輾轉磨死了；最後，最虔誠的十年她給了她底獨生的兒子，而那年輕人在一間臨時製彈廠作工，右眼受了傷，賭掉了，隨後在拉伕的時候被拉了去，不知所終。

我底姑母是一個眞心信神的女人，跟普通那些狡詐自欺地向神人們施行賄賂的完全兩樣。她把所有神誕的日子記得一點不漏，關於拜神的事情她一點都不疏忽和怠慢，盡可能地把所有的金錢獻給神佛們做香燭和香油的費用，每年一定吃幾許天數的素齋或葷齋，勤懇地向那些人類底支配者許下多少心願，每次禀神都詳盡而且眞誠。在三十年的長期間裏，沒有做過一次褻瀆神明的事。

有一個晚上，我聽見她在禱告上天的時候這樣說着：

「……我已經禀過三十年了，菩薩到底聽見了沒有呢？是我不够誠心麼，還是我底罪孽太重了呢？給我一個回答吧，我這樣哀求過三十年了……」

我一留心她底行動，於是發覺她每天日裏還是一樣做着敬神的事，但每天晚上她都嘮叨地質問着上天。為了安慰她底痛苦，我這樣說了：

「……所以咯，全是白費了的！一個菩薩永遠不會回答一個凡人。」

「快點不要作孽，你已經多多衝撞了！菩薩底回答就在我們人底身上顯出來。要不是這樣，虧得我常常敬神，恐怕我自己老早就一命歸陰了。」

她用手掩住我底嘴巴！

而這是第一次我聽見她關懷到自己。

遇着智識去使一件事情成功，是非常困難的。但遇着幻想去巴望，卻非常容易。一個乖巧的人當在這兩者之中從事選擇的時候，大概不必怎樣考慮。一個完全缺乏了智識的人呢，無從考慮，他除了倚賴別人的智識之外，便只好倚賴幻想。幻想能養成貪婪，能給人以無稽的，永遠追趕不上的希望，這是可怕的；又能沖淡人們底憂愁，磨平可以做為奮鬥底紀念的傷疤，使成為一塊渾沌無端的頑石，這是更可怕的。

因為有着社會的承繼，人類底活動已經是永生的了！

跳舞馬拉松（美國J.T法來耳作）（四）

宜閑譯

「跳舞馬拉松」在支加哥南市一個公共跳舞廳裏舉行着。跳舞廳的中央安排着一個圈子，有一橫頭是奏樂的臺。圈子周圍是包廂的座位，包廂後面是一排高似一排的白色的條凳。開幕式當作非常的盛典描寫在各處的廣告上。報告員從擴音機裏報告一番，穿着小禮服的贊助人和公正人也向全屋子的人演說一番。競賽者一一給他們介紹過了，有幾個——可是太克司不在內——便向羣衆和全美國的無綫電聽衆演說。這在太克司看來，雖有些惶窘，卻是全新的，前途光明的景象，他一面在地板上轉着走，一面覺着同他初到美國的幾天一樣的心慌，一樣的不自在。然而這還是引他到天國去的。

競賽開盈盈的開場了。競賽者每十分鐘裏跳舞三分鐘，此外就在地板上轉來轉去的走，每一小時裏他們有着十五分鐘的休息。好一個爽心悅目的光景！他們給這許多人看著，吃着當前的，夾肉士司，喝着當前的咖啡，受着醫生們看護們的照顧，眼看着一班人同自己一樣都指望在這競賽終了的時候得到五百元以及一個大名聲。每逢競賽者彼此談天的時候，太克司就聽得他們幾次三番說到一句話——出名。出名的人物是重要的，好像傑克但伯賽和電影的明星。競賽者大家都想做一個出名的人物太克司也一樣，他斷定着自己總會出名的。

太克司一直沒有想像到有誰能夠像這樣的跳舞到一星期以上，一直沒有想像到他也許要過了失眠的困倦的一星期，才可以得到錦標。不到二十回不到，他就覺得這勾當比他所預料的那樣還困難，他咬緊了牙齒，決定着不使自己落選。可是他却也懊悔着加入這競賽，他巴不得回到水菓店和飲冰室去做事，照艱難的時勢沒有到來的時候一樣。他巴不得回到希臘山間去做個牧人，那邊他的老母親一輩子住着呢。

申報　緊要分類廣告

徵求

中國商業函授大減費

學校招生　商業國文簿記銀行每月祇一元或數角索章附郵二分寄上海望平街漢文書局或上海滿洲路本校

手術催眠

與其他催眠不同雖反抗不信一施手術立刻入眠暫保成功無需修鍊學費極低不成退還有免費辦法索章附郵即寄通信處河北省寧津精神修養館

家庭職業

針灸術及科學溫灸術學習甚易治病極驗且可保證成功患者均利有志斯術者請附郵票四分即將溫灸術研究法一厚冊溫灸醫報針灸醫報溫灸術實驗報告錄等刊物奉贈負責指導浙江寧波東方針灸學社

送謀生利器

此術男女可做人人必需本小利厚事業正當誠實公開請附回件郵費寄杭州湖市工藝實驗社即贈

廉 哭玲集 及阮玲玉

剪報附洋一角五分（郵票通用）即寄哭玲集一部及阮玲玉自殺專刊一冊阮玲玉照片二幀　▲上海山東路二百廿一號人美書局

敬送古宮秘方　並送靈藥不取分文

治健忘早洩遺精能固精關斂思想神效驚人敬托上海斜橋局門路一一三號博濟局代送函索即寄

敬送腎病肺癆指南

鄙人患腎病遺滑及吐血肺癆念餘年百醫無效歷嘗艱苦久病知醫得愈痼疾特將經驗所得編成腎病瘵法及吐血肺癆指南兩冊分送同病聊盡天職函索附郵五分寄杭州糧道山十號慈航居士即奉

欲閱最有價值之刊物　舍申報月刊莫屬

遺失

遺失圖章聲明

今遺失四行儲蓄會滬定期二十份第二〇二〇八號儲蓄證一紙戶名汪成俊用木質篆文四方形圖章一顆文曰汪成俊除向該會聲明作廢外特此登報聲明　汪成俊啓

▲遺失派司聲明

今遺失中國旅行社廿三年十一月十八日新寧紹輪船第一一三〇次由寧波進口 31/7450 B/L 74派司一紙計XN嘜頭棉花五十包除向海關掛失另請補新派司提貨外嗣後中外人等拾得概作廢紙特此登報聲明　1568

▲遺失股票息摺聲明

茲遺失上海永安紡織公司第五零四七號繆柱臣戶股票息摺一套計十股除向公司報失及登香港華僑日報外特登上海申新兩報聲明作廢　民國廿四年四月廿五日　繆柱臣啓

浦南嚴九圖楊雷伯田單遺失啓事

[illegible]

啓事

琴芳啓事

今遺失方形篆體圖章一顆文曰徐琴芳印此章係蘇州田業銀行業字二九〇號股票憑印除向該行掛失外如有發現概作廢且該股票業已轉讓錫記合併聲明

協議離婚啓事

蔡家濤（字少泉）王師鳳（即小山）我倆結婚九年琴瑟不調茲於民國二十四年四月十五日在含山縣憑同證人方富國胡良辰雙方甘願無條件協議離婚所生一女逝瑛歸男方携回撫育並憑證人書立離婚據各執一紙嗣後男婚女嫁各聽自由除登載含山導報外特再登報鄭重聲明

江蘇上海第一特區地方法院公告第一七一二五號（聲請執管葉陳氏遺產）

為公告事據葉新籍具狀聲請發給執管遺產證書略稱故嫂葉陳氏寧波人於民國十八年在上海死亡（死亡時年三十七歲）遺有與聲請人及聲請人之弟葉福同共同執管之祖遺坐落上海英冊第二八八零號道契計地八畝六分三厘連周家嘴路興里全部房屋[illegible]……如有異議限本公告登報之日起……本院……特此公告　中華民國二十四年四月八日

乙B1917

肅清一切病魔　預免四時疾苦　居家旅行常備　保障身體安寧

總發行所　上海北四川路　二天堂分行　各處均售

主治

中風中暑　時疫急救　霍亂抽筋　吐瀉腹痛　一經搽服　藥到病除

申報本埠增刊

中華民國貳拾肆年肆月貳拾伍日星期肆

（不另收費）

中國殯儀館創始三年滿
志在應需要　利不爭長短
最苦衖堂家　遇喪多碌亂
但送本館來　一切不用管
殮殯各儀式　悉聽喪家便
辦喪已數千　由近而及遠
謬蒙社會稱　紛請辦分館
現正籌備間　期償衆所願

中國殯儀館

地址海格路　六七〇…二號
辦公室電話　三〇七六六號
公用室電話　二〇五〇〇號
經理院所電話　二二〇三〇號

同業公認　薄利商店

老九和

全部：綢緞呢絨

春季特別削碼大廉價並設犧牲部

明日（禮拜五）上午九時至十時更有

新出品

挖花眞絲

美麗綢

臨時大犧牲

美麗綢

價錢便宜　每尺祇售三角零
花樣新穎　單夾旗袍之好衣料
顏色嬌艷
貨備百疋　足供顧客選購

大犧牲

南京路大陸商場望平街口

營業部電話號碼九五六九五 註音九和老九和

永安公司 四月廿五日起 大減價卅天

四樓特闢底貨傾銷部

我們傾銷底貨，當然顧不到成本．貴客出最低微的代價，買得最高貴的貨物，都不必驚奇，因爲這是絕對可能的事實．同時，這批貨品，逐日不停的更換，隨時不定的加添，盡量傾銷，賣完爲止．

我們忠實地劃出這个傾銷部，讓各部的底貨，集中在一個地方，除了這裏，全公司所陳列的，都是簇新最流行的貨色．這次大減價，新貨一律賤賣，底貨盡量傾銷，是一九三五年超出一切的新貢獻，是貴客及時購買的好機會．

◀綢緞部▶

胡桃綢每尺不滿七角九分
聖地綢每尺不滿七角九分
印花美利綢每尺不滿三角九分
愛華綢每尺不滿二角六分

（襪子部）

320針眞蔴紗長統女襪每二雙一元一角（新到五十打賣完爲止）
344針國產蠶絲長統女襪每三雙二元二角
288針全蠶絲中統女襪每雙六角二雙一元一角半
300針眞蠶絲長統男襪每雙七角半 二雙一元四角

◀南貨部▶

金華月腿每只九角六分
金絲大蜜棗每元三斤半
金華南腿蔣腿一律八五折

◀顧繡部▶

素綢繡花圍巾每條三元半
素綢繡花睡衣每件三元七角半

○西裝部○

應時賽猿皮運動衫 原價廿一元 減售十一元
紡綢襯衫每件三元

○女式部○

新式女裝全毛春季外套每件三元半
小童線內馬甲每元六件

○煙草部○

五十枝公主牌英國香煙每聽六角八分 買二聽送二聽
十枝裝天橋牌香煙五百枝一元五角

○中鞋部○

新出各色緞繡花女鞋每雙七角
小牛皮男拖鞋每雙九角（軟硬底俱全）
全羊皮軟底女拖鞋每雙七角

◁五金部▷

美國三瓜精鋼咖啡壺特價二元半
英國羅唛五片裝吉利式刀片每包二角半

◁疋頭部▷

新印曇花綢特別削價單幅每尺七角七分
格子胖皮治西裝料每套三碼四元九角半

南京路大陸商場
中國國貨公司
大廉價二十天
（今日起）

·四十餘部 應時用品·
均出乎意 有外便宜
·各界選購 此正其時·

鐘表部
新到大批最新白金鑽石手表 定價便宜
市面少有
德國夜光二用鬧表 半價八元七角半
陳列三樓 歡迎參觀

玩物部
三輪脚踏車 特價一元五角半
大力士公仔 特價七角半
鋼琴 特價九角八分

照相部
柯達新式方鏡箱 特價每只三元八角半
二寸三角牌非林拍片 每包特價五角

文房部
大號派克墨水筆 每枝十四元
三號派克墨水筆 每枝八元
派克學生墨水筆 每枝八元
派克副牌墨水筆 每枝三元半

綢緞部
最新國產保不脫色印花綢 每尺只沽二角八分
重行削碼
最新夏衣適用國產金縷絨 原價一元四角半
非常賤賣 每尺祗售七角八分

特殊大犧牲
發票作鈔票用
在本公司購貨滿一元者其發票作五分用隨意在國貨商場購物多則類推諸君惠臨參觀定必嘆為希有

煙草部
五十枝手球牌海夫雪茄 每盒一元二角半
五十枝長城牌香煙 四聽九角六分

電話（九二二八五）五線轉接各部

新翁新
大減價

修理無線電
最忠實的服務
不勞跋涉 電話通知汽車接送
不傷經濟 免費校驗修費低廉
不怕欺詐 預先估價不合聽便
不致寂寞 修理期內借機聽用

中央無線電修理部 電話九二零七八號
勞合路寧波路口大和大樓四層樓四〇一號

泰興西服公司
三馬路大新街口　電話九五六三九

獨霸三馬路上生力軍

◉西服業之突擊隊，摧毀一切減價陣綫！

今日上午九時至下午八點特有「驚人」犧牲西裝

西裝半價

各種應時春花呢	西裝	十七元
春夏秋三季可穿花呢	西裝	廿四元
比一切花呢高尚的派拉麥	西裝	廿一元
應時高貴塊力司	西裝	廿八元
勃羅丁	西裝	廿一元
法蘭絨	西裝	十八元
蘇塊立司	西裝	廿二元
三江立林	西裝	十一元
胖皮嗹	西裝	十二元
白嗶嘰	西裝	十六元
人字直貢	西裝	廿二元
常青嗶嘰	西裝	十二元
各種英國花呢	西裝	十八元
萬立丁	西裝	廿四元
元常開水米雨衣	半價	八元起

全新禮服半價出租 男全套四元 女全套六元

二四年新式婦女大衣九元起

請剪下列廣告劵定衣時可作代價一元

定衣代價劵一元

談言

我國留學生學習法政者何多
夢君

日前本報教育欄，登載一張我國最近五年來出國留學人數與科別統計表。從這張表裏，我們可以看出，近幾年來，我國出國留學生，已傾向兩種趨勢。一種是，出國留學人數，年少一年（有一兩年是例外。）另一種是，出國留學生的科別，以學習法政者為最多數。前一種趨勢，原因雖不一，無疑總逃不出經濟不景氣的影響。這可不須提牠。後一種傾向，顯然是一般留學生心理的反映，充分說明我國青年學子，是怎樣希望著有一個機會踏入政界去露頭角。當然，事實亦不能一概抹殺。這些出國學習法政的留學生，依個人性之所近，要作深切研究的，並不會沒有。但其中因羡慕虛榮，貪圖富貴，抱做官目的者，恐也不在少數。

在中國，做官的確是最上算的。大官不必說。即使小官，地位既高人（普通一班人）一等，出路又比各途多。只要你手段靈活，向上爬是很容易的。雖則不幸也有幾個倒跌下來。一輩青年看透了這一層，於是他們出國留學，不管本人對於法政這一門學問，有沒有趣味或心得，都勉強把牠選來讀。為的希望他日學成返國，得謀取一官半職，以酬十載窗下的苦心。這想就是向來我國留學生學習法政者之多的由來。

其實留學生這種心理是錯誤的。一個留學生所負的使命，不能僅僅為己，而是要為人。他應該把個人的利害看得輕，把社會國家的利害看得重。故當他要出國去留學的時候，就須先觀察一下本國的情形，看目前社會所需要的是什麼，然後酌量自已的能力，去奮發用功，以便取人所有，補已所無，對於社會國家，提供一點貢獻。這才是一個留學生應有的本分。若一味以個人的利害為前提，則社會又何必用另眼去看待他呢。

我國現今所缺少的是，各種科學知識和技術。要救今日的中國，也只有科學最有效用。故我們極願今後我國之出國留學者，一改從來傾向學習法政的心理，向外國多帶點本國所需要的科學知識和技術回來。

榴槤上市的季節
桑鑒

榴槤上市的季節，太陽開起了大輪的金花，把無窮盡的熱度吐到山與水的中間，於是：人世間的溫情是沸一般地騰起來了。在一些榕樹林與椰林的深處，少年人貪戀着火一般的夢與語句，而老年人則在瞑思中飛一般地趕着去追取過往的浪跡，一陣熱氣毫不退讓地向着那失掉了青春之豐滿的乾臉上冲上來了。笑了笑，掉起頭看着半天的灣灣的月亮，那，可像好多年前的俏姐兒的眉毛呢。

可是現在，時間剝奪了人世間的青春，「好的時候是已經失落在陳舊的灰色的回憶中了！」

圖像（黃金一般地閃耀着的過往之圖像啊！）還不是像昨日一樣清楚地存在着嗎？這天空（蔚藍色的，飛翔着三五點海鷗的水面的天空，）這幽暗的神秘的，又被少年男女當作青春之聖地的椰樹林，還黃金色的柔美的月芽，這夾在六弦琴之抖動中的少年人的歌聲，（有着濃烈的可可與椰子味的黑人的戀歌是像安置在彈璜條上的小夢一樣的。）

這海，這烈味的烟草……

從椰樹林走向東去，在那兒年青的夥子是死命地貪戀着粗豪的六弦琴與熱帶的姑娘的黑色的笑的，人把應時的豐盛的榴槤放在自己的攤子，人買來了去換女孩子的櫻紅的笑，人驕傲地歡笑着：「又是榴槤上市的季節了呢。」

「又是榴槤上市的季節了呢。」這真是一個多奇妙的夢啊，難道這過往的好的日子便真的是一塲不值的誇耀的夢嗎？——誰相信？

（不錯，自家兒年青的當兒，是也有過她底櫻花一般的笑，與榴槤上市的季節之熱度的。）

還是一個什麼都不知道畏縮與懼怕的孩子呢——可是到了現在，即使在同樣的椰樹林裏，也已經成了一個安分怕事的老人了——在青青的年紀中，愛熱帶的椰子的濃烈的氣息，愛黑人味的六弦琴，也愛戴着猩紅的榴槤花的，用怕人的愛戀來熏炙人的熱帶的女孩子。

可是，自家兒是在水鄉裏生長起來的人啊，無窮盡的日子全是消磨在褐色的波濤與空曠的蔚藍的天空下面的；有着一個跟水花一樣飄流的身體，也有一個跟身體一樣飄流的心。

便每天帶着這先天性的飄流的心，無休止地浮浪着。終於，在一個太陽開起金色的大花朵的日子，在一個炎熱的榴槤上市的季節，這沒有主子的流浪的心，却給一種不可知的命運拉到這熱的椰子林裏來憩息下了。

跟着無數的年青人一樣，當一顆值錢的心找到了一個適宜的主子——一個有着櫻色的笑的主子的時候，便也向市場上去買了正上市的榴槤子，買了抖動着人的心臟的六弦琴，在一個適宜的椰子林中把流浪的聲音對着自家兒的黑色的戀人唱起來了：「嫁給飄流的人吧——不要怕，我是會回來的啊，當榴槤上市的時候。」

但接着來的，便是無邊的流浪了呢……

一樣的榴槤，一樣的六弦琴，但自己的髮髮是已經白了啊。

別再去聽人家的青春的歌吧，對一個飄在生活的海中的流浪人，這不過是一種誠實的謊話而已。我是允諾過一個人的：「當榴槤上市的季節，我是會回來的啊。」

而現在却又是榴槤的季節了呢。……

太陽底下的事情
凌舒錫

大清早，長福婆婆剛對了太陽唸完了作為已經虔奉了三十六年的每天的常規的七七四十九遍「南無阿彌陀佛」，轉過身來，忽地又記起了昨天在場上尖起嘴「當衆宣講」過的故事的下文，便耐不住似地咕起了多綳紋的下顎，彷彿依舊對着許多好奇而多事的「尖嘴婆」那麼地夾了夾眼睛，獨個兒嘰咕起來：「啊呀，唄唄唄，罪過罪過，青青白白的太陽底下，幹這種事情！光天大太陽，自家的男人病在牀上哼，却就平白地跟店老倌鑽進房裏去啦！偖，到底是「洋塲」上帶來的不會有好貨，全是跟番婆子那裏學來的怪相啊！唄唄唄，罪過噢！」

那麼嘰咕着，全根娘子的黑黑的「瓜子臉」與矮矮的壯健的身軀便又像梗喉的魚刺那樣地在眼前閃耀了。

全根娘子的來路，在這一村裏的人看起來是着實有點「不明」的，全根家裏本來又沒多少「產業」：一間半房子，門前除掉了老爹的壙塲，還多那么三四分菜地；此外，就祗剩一個七十多歲的半聾的老媽了。全根自己是個「巴結」的傢伙，「手輕脚健」，吃得做得的漢子：年紀也快三十了，沒有婆娘，却一點兒也不浪；平常在上海一家織造廠裏做工，要不是逢年逢節是難得回來的，「在上海走走的，這樣老誠的小夥子是少有的啊！」村裏的人，要不是那樣說的才怪呢。

可是就在那一年，上海打起仗來了；全根廠裏停了工，回到村上去，時候那邊却多出了一個黑黑的，身材不大的女人，有一副靈活而不像是懈惰的手脚，兩只稚氣而坦白的眼睛，儘是好奇地瞧着人，人也好奇地瞧着她。

全根當着大家說這是他自己的女人的，「是憑中憑媒用紅綠花轎抬來拜過堂的，」跟着便又帶了大紅帖子的婚書去見村長，村長也沒有說話。那麼着，大家便也相信了全根的話，也把那個女人叫作「全根娘子」了。

全根娘子的做人是怪好的，大部份的人都和她很合得來，只有那個吃長齋修行的長福婆婆是例外，人家越跟全根娘子好，她就越氣她，每天只是捧了佛珠趕着她底後形罵：「洋場裏來的，有啥好種嗟，有……」

可是就只三年還不到哩，長福婆婆可得意得不得了：三年來全根找不到工做話居然應驗了：因為，她所咒罵着的浪着，又生了一年多的不死不活的黃疸病，而且又有了一個十八個月的男孩子。男人家倒在牀上了，但一家人是照舊要找東西來吃的，那麼着，哭了又哭，到了真正沒有法子的時候，全根娘子便和鎮上開米店的那個胖子搭上了。

消息第一個傳出去的是長福婆婆，針一般的句語當傳到了躺在牀上的全根耳朵裏的時候，當晚就發了狂一樣地拿女人一頓打，全根娘子哭了一個整夜，到第二天天一亮，就悄悄地開了後門跳到小河裏去了。

然而長福婆婆的得意是不容易忘掉的，每天清早唸完了四十九遍「阿彌陀佛」，一想起全根娘子，就好像是感到了一種光榮似的，笑，而且和唸佛一樣的嘰咕起來了：「我早就說的，洋場上也會出好種？大太陽底下就……不要臉，大太陽底下……」

石公山之春
野菲

在船上足足登了二個鐘頭，才把胸頭了石公港；我們跳上了岸頭，才把胸頭給壓迫了許久的一口氣輕鬆地舒展了一下。我為了怕坐船的緣故，所以便主張走回去；於是當船家說：「先生，我們在這兒等吧！」的時候，我們便乾脆地打發他先自回去了。

七灣八轉的走過了一個村落，兩傍都是桃杏梅林；那時吐葩的正在吐葩，盛放的正在盛放，而凋謝結實的已經凋謝結實了。踏着一條碎石子的羊腸小徑走去；半穿的是皮鞋，我和清却着的皮底鞋，所以哭篤喀察的不諧和的步調，不斷地在我們脚下奏送，引得一般鄉婦村姑們見了我們，都不免丟一個好奇的眼光在我們臉上。走上山麓，一座照牆突然地隆住了去路，我們轉過照牆，就是一條舖得整齊的山路，兩邊道傍全是殿緊壁立層巒壘翠的奇石，和綠蔭蔽空，蒼翠欲滴的大樹。過踏雲洞，瞻仰了巨大的石盜子觀音像；洞口有對聯一付

南京路抛球場

麗華公司

九週紀念大減價

今天起罕有之貢獻

四樓特設陳貨大市場

□陳貨如新，新貨當陳貨賣○○照本一折，最高不過五折○○

□五光十色，日用品無不備○○出最低代價，得最高收穫○○

□機會難逢，請勿失之交臂○○

大批應時綢緞印花西麗綢照價五折復五折

老牌棕欖香皂半打九角
另送德國牙膏一管

老牌瑀璐牙膏二支九角

白玫瑰頭水兩瓶賤售五角

眞絲綢眼舞襪每雙八角半 中統女線襪半打五角

加厚雙毛彩條浴衣每件一元半

新式彩花高身痰盂每只九角

細線汗褲每八條祇售一元

本廠十六週紀念大減價三星期

彈簧性眞絲線襪 上等麻紗襪 柔起毛

註冊商標 雙藍球牌

特別犧牲品

四月廿六日上午十點至十一點 ◉下午二點至三點

長統絲光線男襪 五十打 每元一打

眞蠶絲長統男女襪 念五打 每元二雙

每種每人限購一元 售完爲止每日更換

廉價品

2006藍球牌彈簧性牙口長統眞絲線男襪 每雙一元

2005藍球牌彈簧性牙口長統眞絲線女襪 每雙九角

2004藍球牌彈簧性羅口短統眞絲線男襪 每雙七角半

100藍球牌眞蔴紗牙口長統男襪 每雙五角

200雙藍球眞蔴紗牙口長統男襪 每雙四角二分

101雙藍球牙口長統蔴紗男襪 每雙三角六分

102雙藍球牙口長統蔴紗女襪 每雙三角四分

150雙藍球牙口長統蔴紗男襪 每雙二角四分

墨蘭牌羅口長統男襪 每打一元八角

外埠批發價目格外從廉如蒙惠顧務任歡迎

上海精華電机針織廠出品 發行所 法大馬路一七九號 門市部 吉祥街口

藍球牌 廠址北豐路底物華路中

南京路中 浙江路東

中華百貨商店 五週紀念大減價

今日起大贈送名貴紀念品三天

◉不論購物多少◉價值幾何◉均有贈送◉藉酬顧客云爾

◉既有贈品◉復將全部貨品削碼賤賣◉爲空前未有之盛舉

如出九角代價可買 大號棕欖皂半打 老牌牙膏一瓶

大洋一元可買 全絲旗袍料一件 中人旗袍料一件

全絲女裝襪 四雙祇售一元

男裝長統線襪 六雙祇售九角

深夜歸來 請飲

華福麥乳精

解除疲倦 增添精力

或娛樂或應酬或宴會每至深夜方始歸家當斯時也精神困憊或食之過飽或口喝喉乾若進華福麥乳精一杯則不特能補足已耗之精力且使食物消化睡眠安適次晨醒來神清氣爽故華福麥乳精實爲現代家庭之必備品

華福麥乳精中更富有卵燐脂資故補力極爲偉大日常飲之獲益無窮

各大公司大藥房及各大洋酒食物店均有經售

中國總經理瑞商新瑞康洋行

35-9

啓者敝行於本月六日起特請妙音配聲話劇團假座華美電台於每日下午九時至十時播送長篇話劇落霞孤鶩週波一〇六〇請各界聽衆注意是荷

……把這裏的風景都活躍的寫在筆底：「歸雲洞口雲千疊，明月灣頭月一輪。」洞的對過有石波螺一，據說吹出聲來杭州都可聽得的，可是淸去用盡氣力的吹，也沒有發出什麼聲來。

我們站在節烈祠前貞節牌坊下，遙眺波平如鏡的太湖，湖中羣山隱約，惟有莫釐山的面目十分淸晰。

闖進寺裏，淸在大殿裏跪在觀世音面前求了一支籤，取來一看，却是一支中平籤；這時平又似牧師斥他的聖徒般的說他孩子氣了。

「來鶴亭」上有很多名人題書，乾隆皇帝已留了一個御筆大「佛」字；這裏有一副對聯也寫得不錯，可我現在只記得「鶴曾來處亭猶古」的一句上聯了。在「湖照樓」上，平題了年月姓名及「到處一遊」在石壁上，我們便回到「翠屏軒」裏去休息。少停和尙獻上香茗來，於是我們又在「秋爽齋」裏品茗談了一回心。

淸攀籐附葛的從千丈懸崖上採來了一握眞蓮豆，平也想上山去，却因他穿了皮鞋，所以溜滑得站不穩脚，雖然已爬在半山，然而却上不上下不下，實在有些駭怕；結果還是淸去扶了他下來。從「一綫天」過去便是「雲梯，」我們就循着梯階回到了寺門。在歸途中，沿途還欣賞了許多鄉村風景，那鄉姑的樸實和村童的天眞很使我們歡喜。

業餘信箱

「維他命」是什麼？

編者先生：在近年來的報紙上，常常看到許多藥品的廣告，他們多說那藥品裏含有多少的「維他命A」，或「維他命C」。等等，並說那些「維他命」對於人又是多麼有益，吃了它可以促進人的健康。我看見了這些話，很覺不大明白：這種「維他命」是不是藥品？還是什麼食品？是不是對人有益？「維他命A」和維他命C」有什麼分別？這些問題，別人都不能給我一種明確的答案，所以只好來請教先生了。不過先生會不會因爲問題太瑣碎了，而討厭我呢？敬請撰安 沈倍芬敬上

編者按：維他命西名Vitamin，係音譯；科學界多稱爲「活力素」。此素爲晚近發見含於食物中之新營養素。吾人如以食物中之一般所謂營養素，如蛋白質，脂肪，碳水化合物等用化學方法提取純品，調合適當分量，以飼養動物，決不能使動物完全發育。故知食物中尙含有其他要素，爲營養上所必不可缺，此要素既有促進生長發育之能力，並有抵抗特種疾病之功效，故名之活力素。現由研究之結果，已發見六七種功效不同之活力素，最重要者有下列五種：

㈠活力素A（Vitamin）—魚肝油，牛乳脂卵黃油中含量豐富，豚脂及植物性脂肪中則缺乏之。可溶於脂肪，故亦稱脂溶性A。較能耐熱，但在高溫中易受氧化而破壞，如在低溫（四十度）中則雖使乾燥，仍能存在。它能預防濃血毒病的發生，並有抵抗乾性眼結膜炎之特效。

㈡活力素B—米糠之中含量頗多，其他豆類，穀類，及菜蔬等亦含有之。可溶於水，故亦稱水溶性B。對於熱及藥品之抵抗力較強，在百度不受弱酸之影響，但抗鹼之力極強。有抵抗脚氣病之特效。缺此素者，體重日減。

㈢活力素C—含於蔬菜及果實中，尤以檸檬，柑，橘等含量爲多。可溶於水，抗熱力極弱，尤以氧氣存在時爲甚，故加熱烹調，即易消失。有抵抗壞血病之特效。

㈣活力素D—魚肝油中含量最多，可溶於脂肪，抗熱力較強有抵抗佝僂軟骨病之特效，並可增加人體抵抗結核症之能力。

㈤活力素E—存於植物，尤以小麥胚油中爲多。可溶於脂肪。爲生殖腺之發育及作用上之必需之要素，有抵抗兩性不育症之力。

自我職業介紹

某君，上海籍，蘇治大學畢業，長於撰擬現行行政公文官牘，兼修法令暨編纂譜籍新聞等工作，尤擅大小精楷各體書法，繕錄嫻捷，字跡娟挺，歷任行政公署，學術團體，文化機關，秘書，參事，科長，編輯，及報館主筆等職，學識淵博，經驗弘富，且能具殷實舖保，若各界需要此種人才者，祈詳敘待遇函勞勃生路江蘇中學蕭基通轉。

無綫電播音節目

彈詞

蔣朱落霞孤鶩 中西（一〇四〇）下午一時至一時三刻

開篇（尋魂）

世間好物不常留。馬嵬坡紅粉葬荒郊。鳳流天子悲無限。命力士尋魂到處求。乾坤遍境無踪跡。不知豔魄香魂何處游。安得返魂香一炷。眼前聊解上皇憂。五嶽三山皆閑遍。偶覩海上起層樓。幸遇仙姑來指引。說貴妃魂在此中留。一步一恭登玉殿。誠心稽首訴根由。聞說長安天使到。羞衣裙合掌啓雙眸。深深檢衽頻頻謝。深感君王爲妾愁。金釵舊物煩呈上。親奉開元天子收。倘然不信卿家奏。只要說曾經七夕拜牽牛。此情無有人知曉。願生生夫婦結鸞儔。恨終身福薄未曾修。歸見上皇煩寄語。說重逢時節在中秋。天上人間離咫尺。不妨再向月宮游。重訴新愁與舊愁。

歌唱

美玲團 富星（九二〇）下午五時一刻至六時 昭君怨（前奏曲）走近前來（賴玲）鳳求凰（佩佩）夜月之歌（雪麗）生之哀歌（靜美）娘子軍（英英）花生米（耐雪）

曼社 國華（一二〇〇）下午六時至六時三刻 開始的一吻（曼雄）謝謝您的口香糖（曼傑）紫羅蘭（曼英）快樂家庭（耐雪）銀漢雙星（曼雄）夜來香（曼傑）口琴（沈志清）

富星（九二〇）下午七時半至八時一刻 嫁給勇士吧（曼英）英雄夫婿（曼雄）再見吧故鄉（曼傑）瑪麗若是您願意（曼英）晚香玉（耐雪）光明之路（曼雄）口琴（沈志清）

芙蓉團 上海（一一〇〇）下午六時至六時三刻 乘風飛去（雪漪）漁光曲（雪影）娥眉月（雪玭）戀愛明星（雪漪）新婚之夜（雪影）夜來香（雪玭）

交通（一三〇〇）下午六時至七時 春宵曲（雪雪）好朋友來了（雪璉）新婚燕爾（雪賢）龍虎鬪（雪璉）恭賀新禧（雪雪）從軍別愛（吳嵩）美麗的青春（雪賢）和平歌（雪璉）丁丁當太太（雪雪吳嵩）

永生（一〇八〇）下午七時至八時 花弄影（雪賢）綵袖隊（雪雪）青春之樂（雪琦）梅花接老爺（雪璉）鸞鳳引（雪雪）風雨歸舟（吳嵩）

快樂（七二〇）下午九時半至十時一刻 市上山歌（雪霹）文明結婚（雪影）一封快信（雪雪）妹妹我怪你（張斐）瑪琍若是你願意（雪雷）

飛音社 中西（一〇四〇）下午六時至七時 勇士凱歌（俞月明）人面桃花（曼娜）桑谷闌（蘇茜）白蘭花（佩德）小鸚哥（金儀）漂泊者（勿買）

玫瑰團 東方（一〇二四）下午六時十分至七時 Merry Widow Waltz（前奏）老鳳陽（張如）人間仙子（文仙）晚香玉（玲玲）開始一吻（曼瑰）戰地之花（吳芳）迎面春情大稀奇（張如）愛的花（文仙）春光好（曼瑰）

李樹德（九四〇）下午八時三刻至九時半 桃花曲（前奏）賣花女（文仙）好朋友（張如周恭）送別（玲玲）蘇三娜（曼瑰）瑪琍若是你願意（吳芳）沒有問題（楊會恕張如）小姐我要你一切（文仙）再見龍古鄉（曼瑰）

安定（八六〇）下午十時至十一時 湖伴曲（前奏）擱樓上的小姐（文仙）滿江紅（吳芳）梅花接老爺（曼瑰）永別了弟弟（文仙）桃梅蘭香（張如）夜來香（玲玲）謝謝你的口香糖（張如）

明月社 建華（七四〇）下午七時至八時 人生小曲（白虹）月下知音（英茵）擲果兒（白虹）歡樂之歌（英茵，楊露茜）紅淚悲歌（白虹）寄來的吻（英茵）梧桐雨（黃瓊英）三個小寶貝（英茵，楊露茜）燕燕之歌（白虹）寶寶的幼年（楊露茜）

上海歌劇社 新新（七八〇）下午七時至八時 羅宮綺夢（前奏曲）夜深深（周璇）知音之愛（徐健）擱樓上的小姐（林鶯）文明結婚（姚莉）醉臥沙場（周璇）銀漢雙星（徐健）求愛秘訣（林鶯）瞎子瞎算命（姚莉）

大中華（一一六〇）下午八時至九時 戀愛學堂（前奏曲）醉花興酒（周璇）漁村之歌（黃韻）銀色的夜頌（姚莉）慈母搖籃曲（嚴斐）凱旋歌（周璇）吹泡泡（黃韻）飛花村之歌（姚莉）妹妹我怪你（嚴斐）

永生（一〇八〇）下午九時至十時 娛樂昇平（前奏曲）滑旱起來（嚴斐）茉莉思鄉（葉英）戰地之花（黃韻）牧羊女（葉紅）夜半的私語（嚴斐）漁光曲（葉英）鮮花新婚（黃韻）雙搖舟（葉紅）

夜鶯藝社 國華（一二〇〇）下午九時至十時 夜深深（曼娜）節儉歌（黛蘭）浮雲掩月（露茜）瑪璐若是你願意（綠茵）倚江樓（金儀）謝謝你的口香糖（曼娜）蘇武牧羊（佩婷）花生米（露茜）

消息

本埠敏體尼蔭路敏村六十六號夜樂會，自擴充以來，工作頗爲緊張，主辦許如輝君編製星期週歌，業已付印，定於五月五日出版發行，茲悉第一期之週歌爲「寶油條」歌詞，曲譜新穎動聽，封面彩版精美富麗，並聞該會特委李萃野君爲出版主任，每日在敝本電台派員指導，誠愛好歌曲者之良機，現正徵求長期定戶，價目特別優待，並歡迎試閱，函索附郵六分，當即奉復，又該會印有星期週歌目錄，函索即寄云。

上海郵政管理局封發郵件時刻表

上海各支局皆可寄交掛號快遞航空郵件及辦理匯兌儲金等事務

寄往處所	舟車名目	日期	平常件封發時間
長江各埠	火車輪船	每日	十三點及廿一點卅
北洋各埠（除左列各埠）	火車	每日	六點半及廿一點半
威海衛煙台	新銘利生	廿五日	十·廿一
青島及大連	公司郵船	廿七日	七點十五
南洋各埠			
鄞縣（寧波）	新寧紹 新江天	每日（除星期日）	十五點半
永嘉（溫州）	益利	廿五日	十四點
閩侯（福州）	新浦	廿六日	十二點
思明（廈門）香港廣東	唐山丸	廿六日	十八點
汕頭香港廣東	廣元	廿五日	廿二點
香港廣東（經件）	公司郵船	廿六日	廿一點
國外各埠			
小呂宋澳洲及紐絲倫	公司郵船	廿六日	廿一點
香港南洋羣島蘇彝士及歐洲	公司郵船	三十日	十二點
日本坎拿大美洲及歐洲	公司郵船	廿九日	廿一點
日本橫香山美洲及歐洲	公司郵船	廿九日	廿一點
德國及事變轉件（做封保險郵件及註明該船之郵件）	公司郵船	三十日	廿點
日本高麗各埠	公司郵船	廿七日	七點十五
台灣	公司郵船	廿九日	廿一點
蘇俄及歐洲各國（經由西比利亞）	火車	每日	廿一點
航空郵件			
滬平線（東海青島天津北平等埠）	中國航空公司	每星期二四六	五點
滬蓉線（南京漢口沙市宜昌萬縣巴縣成都等埠）	同上	每日	五點卅分
滬粵線（永嘉閩侯思明汕頭廣州）	同上	每星期二五	五點
渝昆線（貴陽昆明等埠）	同上	每日發往巴縣啣接	五點卅
西北線（鄭縣長安皋蘭寧夏包頭等埠）	歐亞航空公司	每星期二	廿二點
平粵線（北平鄭縣漢口長沙廣州等埠）	同上	由中國航空公司之滬蓉線機遞往漢口啣接	封發時日與滬蓉線同
歐洲各埠 西貢—馬賽線	法國航空公司	五月四日	十點
歐洲各埠 彭頓—阿姆斯特丹線	荷蘭航空公司	三十日	十二點
歐洲各埠 新嘉坡—倫敦線	英國皇家航空公司	三十日	十二點

包寄郵件須照上列時刻前交 國內外掛號郵件較平常郵件封發時刻提前三小時十分封袋 國內快遞郵件較平常郵件封發時刻移三十分鐘封袋

鳴謝 瘰癧聖手許永安醫士

鄙人朱德發江都人氏因賤內黃氏去歲春間忽生瘰癧之患十分沉重經中西醫診治無效日不能安座夜不能成眠食不下咽九死一生所受痛苦實難[illegible]言無法醫治幸於南市董家渡永裕祥毛巾號舍親潘步洲介紹新小東門丹鳳路一〇六號精一堂許永安大醫士專治此患鄙人因失業多年現在開泰旅社臨時生活無力醫治夫婦懇求許大醫士見我們生活困難發慈善心允爲施醫給藥旬日後貲有妙手回春奇效完全醫治全愈鄙人無恩可報今特登報感謝代爲揚名如要鄙人介紹或至天津路開泰旅社或至南市董家渡永裕祥毛巾發行所朱德發謹啓

梅毒白濁 一律四元 保證斷根

打倒欺騙病人的庸醫……醫生治病要完全負責

用藥要求穩妥而迅速……取費低廉要澈底斷根

本院因鑒于平民患者經濟起見（特設平民治療科）犧牲精神藥本服務社會

不因取費低廉延誤病家愈後可請衛生局檢驗證明斷根▲來診須憑廣告▼決

梅毒·白濁·橫痃·下疳一概（四元）斷根▲打針服藥電療等完全在內

政府註冊醫師蔡康元（院長）蔡葆和（院址）五馬路中央旅社對面五五〇 葆和醫院

茂昌眼鏡公司 上海老北門口

支店南京路雲南路口

特別大減價

是本公司討好顧客的偉大犧牲

是各界購買便宜眼鏡的好機會

自今日起一個月

申報本埠分類廣告

拍賣

瑞和洋行 禮拜五拍賣
准於二十六日下午二時在廣東路一六〇號本行拍賣
白糖一百念袋 計重一三八·二三公担 出貨二二五·二〇五担
捕魚船一艘 人造絲
當眾拍賣 屆時請至本行面洽 一律現洋出清 此佈

瑞和洋行 禮拜五拍賣
准於二十六日下午二時在廣東路一六〇號本行拍賣
中西藥材（留蘭香糖 冰糖 白糖 香煙 匣） 威士忌 勃蘭地 油紙傘 人參 人造絲 直貢呢 （萬母酒 麥酒 香檳酒 紗襪 蝦米 乾貝 撲面粉 巴拿馬草帽） 望遠鏡 紹酒 細珠（磨用） 元色絨 白荳
看樣後定 一律現洋出清 此佈

魯意師摩洋行 禮拜五拍賣
准于廿六日上午九點半在北京路本行拍賣舊木器 鏡子 女子外國衣服 計及此佈
始創英自千八百七十四年即同治十三年

公盛洋行
（新廈 中央一大路一〇號）
星期五拍賣
准于四月廿六日上午十時在福熙路一二四六號本行拍賣 沙發 磁器 鏡 各式上等木器 汽車 收音機 各種鳥鎗 家用什物及地毯等 不計此佈

魯意師摩洋行 禮拜六拍賣
准於廿七日上午九點半在本行拍賣 子元台鏡 大茶磁器 色料 房間 包車 電風扇 地毯 高杜銅床 火爐 玻璃器 冰箱 鳥鎗 金鋼鑽戒 子珠子 別針 刀叉箱 太陽燈 等及一切什物 五可觀

奉博易公館委託
全日上午十時半在本行拍賣 金鏈條 金洋鐲 金戒子 計此及佈
禮拜五可觀

公興拍賣行 禮拜六拍賣
准於廿七日下午二時半在江西路三零九號本行拍賣 貴重郵票 華客珍品甚多 機會勿失
禮拜四拍賣 即廿五日下午二時半在江西路三零九號本行拍賣 浴缸 上等木器

徵求

歡迎華賓！！
按摩沐浴由陶樂女士主辦 王家沙 ... 六五一號內A〇一號

徵求房屋
...

飲食

自由農場
蘇州自由農場 專理家管 杭州自由農場
消毒"A"牛奶 電話 延平路二六〇 〇三四〇三

新鮮A字消毒牛乳
須從母牛乳房擠下消毒後不滿二十四小時者 若用船來時日已久之奶粉，在打漿機上打成乳狀，用裝入玻瓶中，看去似乎牛乳，其實質究為奶粉所調製，其食味亦仍似奶粉，何能與真正新鮮牛乳媲美呢！既非新鮮牛乳又非A字牛乳
「須有A字牛乳場之執照」
原意欲飲新鮮牛乳者，務請加以注意。

生生牧場謹啟
贈送牛乳罐歡迎函索
地址 大西路一七五號
電話 二〇九·二〇四八六
真的牛乳製食品第一商店 設在新開河民國路 南市電話二二八七三（1）
晨早散步虹口公園 贈飲牛乳壹百瓶

啟事

財產公告
王煥功律師代表楊家華 ...

同業相扶社事啟
茲因本社會員有不遵守定章由業議決實行開除會籍特將姓名及證號碼列下 ...

汪鐵山律師代表華昌米號清算召盤啟事

聲明

傳念慈退股聲明

汪鐵山律師證明

遺失

推受聲明

遺失聲明

聲明作廢

遺失田單

遺失印章

遺失鑰匙及圖章

遺失莊票聲明

遺失聲明

遺失聲明

遺失田單

遺失聲明

遺失聲明

遺失匯票聲明

存摺作廢

支票聲明作廢

聘請

聘請營業員

招請女男廣告員

教育

招商承辦重利事業

中國職業補習學校
中華職業教育社合作
華文打字
（宗旨）養成專業人才易於就業或改進業務（資格）不拘年齡性別 ...

日文教師
家庭學校 待聘 ...

西洋學堂招生
英文科每月一元

因宜打字職業招生所

寰球打字
總校 北四川路 ... 虹口 分校

可學速記及打字
女子欲有一技之長以謀生乎？
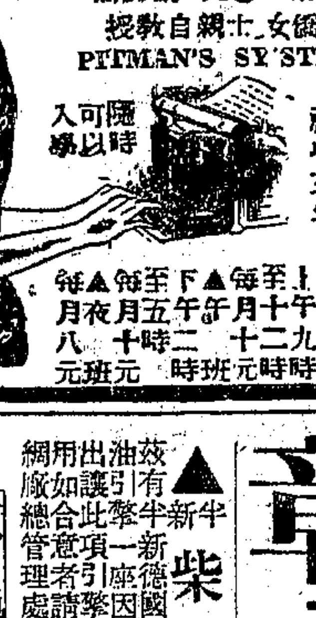
南京路大陸商場三樓三〇九號房間 PITMAN'S SYSTEM
祗收女生 隨時可以入學

免費西人口授英語
華東電台

娛樂

按摩
...

梅氏舞院
河南路拋球場天津路口恒利大樓三樓

汽車

雪佛蘭轎車
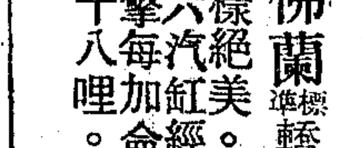
式樣絕美 有六汽缸 引擎每加侖可行十八哩。 經濟可靠
信通汽車公司

奧司汀售四百元

轎車廉讓

便宜卡車

營業

舊汽車大拍賣
（日期）四月廿七日（星期六）午後三時起
（地點）福煦路四三四號 ...

機器廉價出售

特等房地產器具 莊子不限價出售

地產

徽章
中國景泰藍徽章公司

柴油引擎廉讓

空地

地皮出售

大西路地皮減價出售

空地出租

召頂

吉屋召頂

調味粉廠出頂或出租

召頂

優美廠房廉價召頂

召租

高尚石庫門召租

廉價召租

解決女子宿膳問題
上海女子公寓
交通便利 設備完美 房屋優靜 收費低廉
寓址 圓明園路一〇六號 電話 一九〇六二
歡迎親臨參觀

召租
金神父路一百五十號寬大洋房 ...

減價召租
法租界永安街商業區房屋

召租

西區住宅三十六元 長城投資會地產部啟

洋房特別廉價召租

大陸商場 召租
本商場臨馬路鋪面及各層寫字間尚有餘屋
地點繁榮 交通便利 光線充足 租值低廉
如欲租者請至南京路本商場二樓中部大陸商場事務所面洽 領看電話九二二〇〇號

召租

花園洋房召租

國華大樓 召租

寫字間召租

減價招租

杜美新邨

亨利坊 新籟 美麗

中區市房鋪面召租

餘屋廉價召租

新式住宅召租

棧房召租

中區召租

新式二層街號房召租

洋房廉價召租

住宅特別減價召租

公園坊

寶華里新屋召租

住房召租

沁園邨減租

牧場召租

日新村 召租

召租
信源經租賬房

召租

召租
（一）愚園路愚園坊 （二）華德路舟山路 （三）蒲石路慶祥里 （四）梧州路永亨坊

醫藥

痔 不用刀割
葛蘭醫院
Dr. A. Grdow M. D.

申報本埠增刊
電影專刊
中華民國貳拾肆年
肆月貳拾伍日星期肆
The Shun Pao Screen Section

加雷古柏所說的 影星怕見新聞記者的理由（下）

紉琴

你或者對於一個女子，很佩服她很喜歡她，但却不一定會想到要娶她為妻。同樣的，一個女子和你同出去而很快樂，但她却沒有夢想到要嫁給你。到了人家提出了你要不要娶她的問題的時候，你如果說：「不！」那你簡直是個不知禮貌的混蛋，並且於那個女子的面子，亦太不好看了。倘若你說：「是的！」如果你不是謊言者，就是傻一個瓜了。但是新聞記者那裏能了解你的為難呢

當我結婚的時候，因為我的妻並不是電影界的人，所以我就關照了宣傳部，如果有人來訪問，請他們先聲明在談話之中，不要提到我的婚姻問題。來訪問的人，起初是滿口答應的，但是等到他踏進了我的化妝室之內，態度就兩樣了。他們往往問着：「你的新夫人比你所認識的某某女士怎麼樣？」這眞使我光火了，但我又不能將他推出去。這種不守信實的記者，就是我所深怕的。

在我結了婚，不過三個星期之後，就有許多新聞記者來問我，對於婚姻的意見等等。其實，一個人結了婚五十年，未必就對於婚姻有什麼了解。叫說什麼話回答他們呢？

也有一件事，足以使電影演員對於新聞記者厭倦的。當你初進影界的時候，你的知識當然是有限的。新聞記者來了。他們叫你說這個，說那個。你為審慎起見，就拒絕了，因為你覺得許多話不便公開的說。但是他們擔保，你說了他們決不發表。你相信了他們，於是，好吧，你就一五一十的說了。不久，你的談話竟完全在報上披露了。你自己讀了，知道上了人家的當了。他們弄得你像一個「長舌婦人。」慢慢地就有人寫信來問：「你知道你是誰呀？」

還有許多新聞記者喜歡做的事。譬如說，一位新聞記者問你為什麼要做某件事。你告訴了他。他回答說他不明白。為了要使他了解你的思想，你就告訴了其他許多有關係的事情，但那些事情都是你不願意公佈的一部份，確是最重要的一部份，而那位新聞記者所親口答應的話，却已忘記在九霄雲外了。

新聞記者還有一種毛病，就是他們胸有成竹的來訪問你，他們沒法使你講他們所要你講的話，而完成他們自己的用意。譬如說，一位新聞記者來問你，你吃雞蛋的時候，喜歡吃蛋黃呢？還是蛋白呢？他問的時候，已經早有打算，要叫你說喜歡吃蛋白的。倘使你也說喜歡吃蛋白，當然他覺得正中下懷，無話可說了。但是，倘使你倒喜歡吃蛋黃的話，他一定打岔話的話道：「不錯的，但是，你相信不相信……」當然，你覺得不便太抵觸他，況且這亦不是什麼大不了的問題，於是就點頭答應了一聲。倘使你過了一回，又表示你還是喜歡蛋黃的話，他一定又打岔道：「你剛才不是說……」這簡直使你不得說話的機會。等到那篇談話發表之後，他所要說的話，一概借了你的嘴說出來了。這種豈有此理的事，亦是數見不鮮的。

以上所說的，還不過係電影明星們畏懼新聞記者的理由的一部份。凡做到了明星的地位，他們的生活不得不顯得比較平常人奢華些。汽車哩，游泳池哩，網球場哩，成羣的僕役哩。這些東西都是有連屬關係的，但是新聞記者却管不了。他們喜歡挑檢某一件事，某一件東西，來批評或揣度你們。我在沒有事做的時候，喜歡穿了舊衣服，隨隨便便的坐臥着。公司方面告訴我，我應當在大衆面前，稍為顧全些觀瞻。於是我就叫了一個裁縫來，替我裁剪了許多套衣服。剛巧那個時候，我從歐洲回來，於是外面立即起了謠言，說我有某種社交的企圖哩。我若備一輛新汽車，購買一付新馬鞍，一些極平常的事，給外面知道了，都會引起許多謠言的。

當許多明星們聚在一處的時候，他們的談話常常會提到雜誌，新聞記者，訪問等等問題的。我發現了他們的意見，和我的大致相同。我們知道訪問的價值，因而重視來訪問的人。但是我們亦和平常人一樣，有許多私人的事，不願公開討論的。可是你越是不願意講的，新聞記者却越要討論和追究。

到了後來，我祗有兩條路好走。一條路就是傲他們去講，抵配讓大家將話看作一個傻瓜混蛋。還有一條路，就是建築起自衛的墻垣，拒絕一切的新聞記者。兩者都有它的弊病，但是我却不得不走了第二條路。不過我覺得我應當先聲明我的理由。我的理由，亦就是我許多朋友和大多數電影從業者的理由。並不是我驕傲，忘舊或者搭架子，實在是迫處於此，不得不然也。（完）

影片談評

評「沉冤」 Mystery of Edwin Drood

—大上海

兆仁

迭更斯的作品搬上了美國電影，到現在眞不知多少次了。

關於他，在中國無論是文學與電影兩方面，都應當是讀者諸君甚為熟悉的人物。特別是在今年，從「孤兒流浪記」一直到以前不久開映的「塊肉餘生」，人們對於他總算有着相當明確的認識了。

在「沉冤」的故事中，原著者是意識的揭露之隱藏在神慢後的唱詩班聖徒的詭詐。這是一部人描寫人性的作品，然而人們却會殘忍的批判那主人公性格的變換，並不能使人充分的覺得他是眞實的人，原因是人們不能在其周圍的生活環境中，充分的認出他性格變換的必然性，除了他的痴情單戀之外，不會給與人們更多的體念。因此，這裏祇有曲折離奇的情節，然而這是類似傳奇的，很少有其實感的。在三十年代的人們看來，對於這故事大概不會覺着多大與趣罷。

這一大學作品是作為偵探影片被採用着的。電影商人的嗅覺的確是靈敏的了。不過，值得人們歡喜的却是劇作者和導演充分的保持了文學電影的風味，這無論是在畫面的構圖或劇的零圍上。我敢向讀者諸君介紹，假使你多看了美國的恐怖影片或偵探片，那末作為偵探片的「沉冤」固然不見得能使你十分滿足，但是假使你很愛好文學電影的話，從這一影片中你將體念着在銀幕表現着的文學之一種特殊的風味。

我很想關於表現技術方面再談到一些。開始時紳士型的主人公在矮屋子裏吃過鴉片烟之後，他神精錯亂的夢囈般的叫喊，用重攝的畫面表現他內心的苦痛。一直到教堂的鐘聲響了，他回復了知覺。這由於主角克拉德倫斯（Claude Rains）的表演的努力和攝影的優秀，那鴉片烟館的空氣，自然是發揮了文學描寫電影的獨特技能。同樣的，在墓地的一塲，一個好烟糊塗的老頭兒，一個無理取鬧的野孩子，一個陰奸的紳士，三人懷着不同的心情，在那冷靜的深夜中，懾服了人們的呼吸。又如狂風暴雨之夜，導演寫街燈，寫小孩兒的合唱，寫天象的變化，寫雷雨的漸次來臨，一直到折樹破窗，這裏人們不能直接看見主人公殺害姪兒的經過，可是這給與人們深切的印象，使以後發現了兇手，那一次暴風狂雨便給與人們深切的回味。

攝影，表演，以及於怖景，都是高度的藝術表現。特別是主角，他在這裏雖然戲並不多，然而他是保持了「法網情絲」中同樣成績的。的確，我們對於這新由舞台上轉來的克拉德倫斯的演技，十分注意。「法網情絲」中他是一個萬惡的誣師，「戰地離魂」中是一個忠厚的文人，現在是熱情而毒辣的聖徒，他都有着恰到好處的表演。他的好處，不僅是能任多方面的角色，主要的他在任何場合不放鬆人性的揣摩。假使說他沒有很長的演戲經驗的話，那末他能如此沉着，達到如此爐火純青的程度，那眞是天才的表現了。

其他諸人，如陶勒斯蒙特高茂萊（Douglas Montgomery）在「倭紅慘綠」中就有過很好的成績，在這裏他除了青年之外還扮裝老人。又如女角漢萊安琪爾（Heather Angel）之少女的天眞……都使人們感受着演技的滿足了。

電影小說 雲天恨塞（Living on Velvet）（五）

緹雲

當他們結婚的那天，脫雷還對着愛梅道：「這件事不妥當。你將來一定要後悔的。我不算什麼。我是毫無價值的人。我輕視人類……我想人類都是殘酷，愚笨，兇惡的。我亦沒有朋友，因為我不願意有朋友。我痛恨世界，而世界對於我亦沒有一些的愛。我的生命在五年以前已經告終的了。我過的是非人的生活，將來亦會帶累到你的。你嫁我之後，將沒有一刻安定的時候……沒有一天的滿足……」

脫雷說話的時候，是很鄭重其事的，但愛梅聽的時候，却嬉開了一張嘴，好像他的話有無窮的滋味似的。等到他說完了，她歎著一口氣道：「你說的話多麼奇妙呀！」

在他們結婚之後，愛梅和脫雷就講到家庭的財政問題了。大部份的話，都是愛梅一個人說的。脫雷茫然的聽着，好似不關心似的。他既沒有工作，亦沒有餘欵，將來如何，亦正屬渺茫。他所知道的，就是鍾愛愛梅。他所喜歡的，就是他和愛梅現在居然成為夫婦了。至於明天的事，當然不是脫雷派克所顧慮得到的。華德倒是一位至情的朋友。他在長島的鄉下，有一所小房子，他就讓給他們住了。他們所付的房金，可算是等於零。在脫雷無法尋找工作的時候，這個幫助却是很用得著的。

脫雷在長島的鄉間住下來之後，每天早晨就同著其他的鄉居者，一同到紐約去。有的時候，他要到晚上九點鐘才回來。但是無論如何，他仍舊找不到事情做。愛梅的姑母瑪莎很替他担心。他想仍舊將她的零用錢給她，但她婉謝了。他的嫁給脫雷，是不管好壞的，並且她既深愛著脫雷，她就應當跟著他吃苦，一時的窮困，是不足過慮的。她所希望的，就是脫脫能夠稍為隨俗些，待人接物方面，能夠稍為柔順些。

她一次一次的，自己告訴自己，他慢慢會改變的。她希望將來有一天，她的愛，他的諒解能夠將這個不近人情的人，從慾雲慘霧之中，拉了出來。但久而久之她自己漸漸覺悟了自已的錯誤。脫雷已是不可救藥的人了。他自己亦不願意更改。華德過了幾天，就來看看他們。他看着愛梅一天一天的受著憂愁的煎熬，口角旁邊已經起了縐紋，他不覺為之惻然心酸。

最後，華德想到了一個幫助她的方法，而不使她知道。他知道脫雷手裏，還有許多一錢不值的股票。華德在紐約交易所裏，是很有些勢力的。他給脫雷打了一個電報，說他的股票忽然價格飛漲了。這樣，脫雷就將股票全部脫手，賣了一萬塊錢。這下子一來，愛梅和脫雷果然就喜出望外了。

到了明天，愛梅就跑到紐約，去採辦東西——她久已渴想的東西……一些新式的傢俱，柔軟的地毯，和顏色的窗帘等等，好使脫雷的家庭，成個家庭的樣子。她在紐約採辦什物的兩天，就是她很久很久之中，最快活的兩天了。兩天完結，她已是精疲力竭的回到家裏。不想她到家的時候，她嚇了一跳。那裏有許多工人，在後院忙亂著作工，脫雷在一旁監視著。（未完）

「無愁君子」公映

流浪人的命運是悲苦的，可是在生活裏却有一顆向上的心；雖然處處遭受了人們的輕蔑和訕笑，却並不因此便消沉下來。所以世界上永不會缺少過此等人，而他們的笑料也就長遠的不曾一日間斷。

他們在凄苦的境遇裏，並沒想到會令人發笑，人們看見了他們也不知為什麼嘴竟合攏不來。這笑，是隨了人心的不同，而有冷笑，熱笑，苦笑，狂笑之分，可是他們却並不因此改變了自己原有的姿態。

「無愁君子」所以超越其它的滑稽片，正因為它具有深刻的意義，滿腔情緒，寄之於嘻笑怒之中，滑稽而外，悲意無窮。

除了韓劉兩君子外，介紹了一位新人——梅琳小姐，是值得電影觀衆注意的。

這個片子，已定於星期五起在金城大戲院公映了。

聯華消息數則

「國風」片中有一幕新生活運動。鄭君里大演其說，因為他說的是廣東話，所以一向以為他是上海人的同事，今天纔知道他是廣東人。

「無愁君子」韓蘭根掃墓歸來，劉繼羣問他說：「老韓你回來了？」老韓說：「回來了，祖先幷沒有把我留下！」

拍「寒江落雁」時，陳燕燕穿着明艷動人的結婚禮服，黎灼灼故意的問他說：「燕，你是同誰結婚？」燕燕幷不加思索的說：「同羅朋！」等衆人鬨笑時，她纔覺得自己是被灼灼騙了。

尙冠武並不會吹笛，黎鏗對於笛是更不會吹，可是在「天倫」裏尙冠武曾教黎鏗學笛，而黎鏗還是吹得挺好。

孫瑜素常不大喜歡說話，近些天因為他寫「可歌的克萊登」劇本，差不多每天對同人只有一句話好說了，這句話就是在下班之後他所說的「明天見」。

申報月刊社第六種叢書
贛皖湘鄂視察記
三版出書　陳賡雅著
本書是著者親自視察贛皖湘鄂，旁及豫南潢川經扶，耗時五閱月，身歷若干艱險，而得自「收復赤區」或與「赤區比連」各地的眞實紀錄。不僅是研究參攷的材料，且可作為遊記文學看。由裏面可以窺知中國農村凋敝的情形，赤區收復前後的眞相，以及平素所不易看到的各地縣政鄉俗，社會奇形怪象。全書內容，計本文三十五篇，附錄華北抗日戰地通訊選十二篇都八萬餘言。筆調亦莊亦諧，逸趣橫生。（每冊六角）

明星公司的珍貴出品
國產片中的盛大收獲
落花時節

吳村 編劇導演
詩，畫，血，淚，構成了這部傑作。
奔放，浪漫，活潑，超逸，充溢了這部傑作。
主演：徐來・龔稼農・趙丹　王獻齋・顧梅君・顧蘭君
▶◀不日在新光大戲院公映▶◀

關領土獲美人寶劍縱橫所向披靡
悲壯激昂偉大眞切歷史戰事香艷奇情百萬金鉅片
藝術卓絕銀幕聖情　考爾門　彪炳影史不朽傑作
女明星洛麗泰楊配演
拜命帝，話別千，征血百戰軍強阻暴，後臨土數熱流狂哭當前萬衆率腔長閩，香里一，之六，敵巨雨鬼，也情婦思國時號風神斯報，切心殷

國泰
明天起日夜公映
火・速・定・座
兒女英雄
美女佈成的肉棋盤……荒淫殘暴　武裝野象的衝鋒隊……猛烈兇狂

國泰
今天最後三場
三時五時半九時一刻
大導演李文茂埃勞
生平第一部音樂鉅製
綺麗如雲！七襄錦　曼妙如仙！蓬萊樂
美藝明星……愛琳妮鄧
空前傑作……

蓋世無雙歌舞鉅片
凝蝶情鶯
麗姝五百羊脂白玉映衣蟬！
名歌十闋響遏行雲上九霄！
觀衆一致讚美

大中華大鼓書場
日場二時起　夜場八時起
▶日戲四角夜戲五角香茗奉送●地址四馬路跑馬廳大中華飯店◀
富筱俊　筱金紅（日）（夜）
趙金梅　大鼓（奉調）
劉鳳芳　（偷桃）（白猿）（坐樓）（活捉）（大戰）（長沙）（西廂）（公大）
金萬昌　劉寶峰
（日）（夜）（相聲）（雙簧）
富俊卿　富俊嚴　花玉美　白玉霞　山玉芳
詞曲名家（北平彩唱蓮花落）
于瑞鳳　楊白文　佩華明泉　茂之
白鳳鳴　（日）探病　丁香割肉　（夜）梢書　回家開嘯
丑末初演
（借劍）（鬧江州）
南陽關　樊金定　城鳳

辣斐大戲院
辣斐德路三三二號　電話八一二〇〇號
今天三時五時一刻七時一刻九時一刻　價目大洋二角四角
世界驚尼摩羅保主角（亡命者）傑作
大明星鮑立斯葛洛夫合演（專飾怪人殭屍）
劇多式情角　傷面人　表白化演熱

兩大笑星下凡，廣播快樂種子！

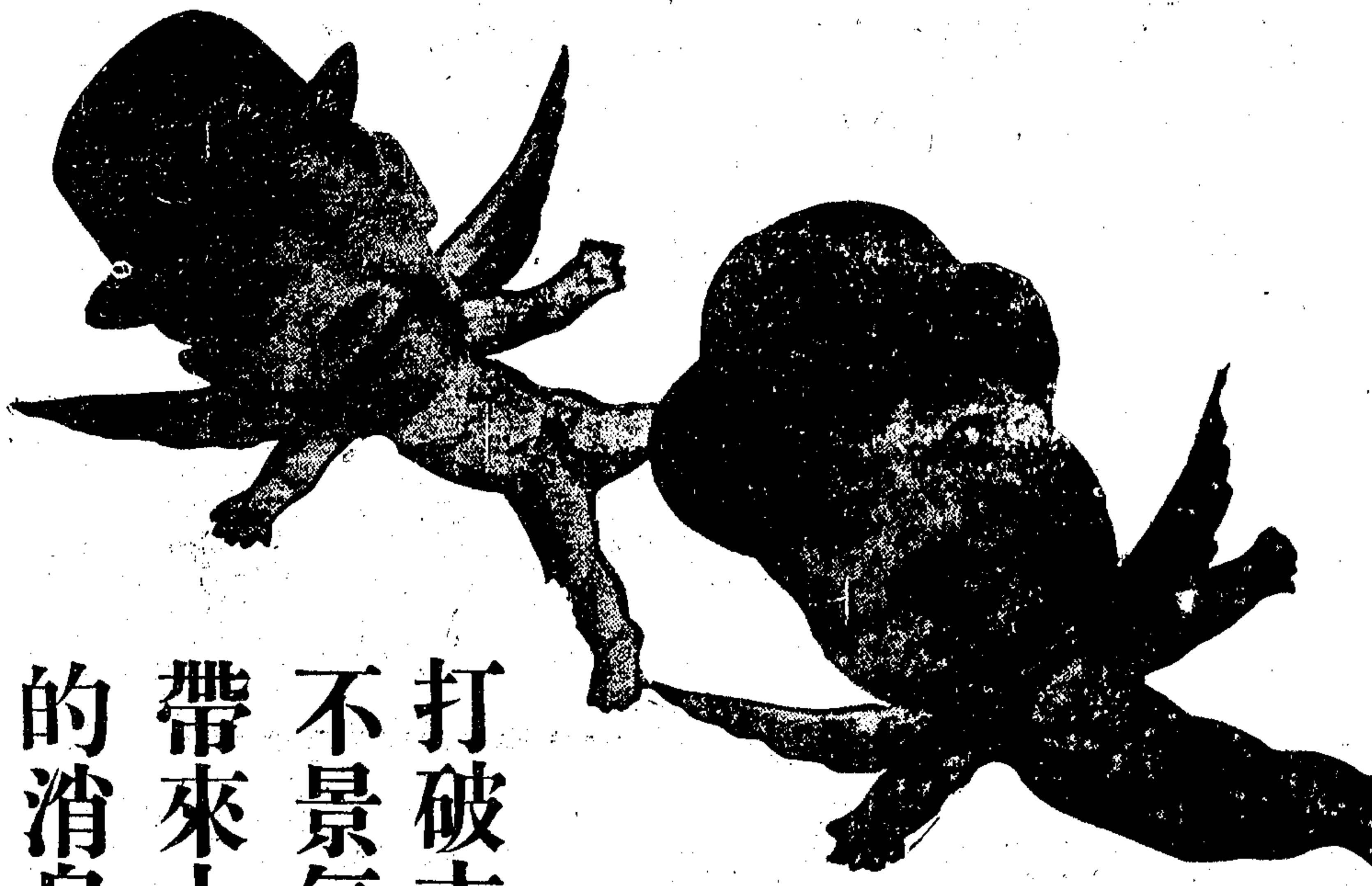

打破市面不景氣，帶來大喜的消息！

聯華滑稽人才總動員！

韓蘭根 劉繼羣 梅琳 章志直 洪警鈴 殷秀岑 大會串

●在悲劇的情感中 埋下炸藥！

●在喜劇的局面下 使你大笑！

無愁君子

羅明佑監製

沈浮 莊國鈞 導演

沈浮 編劇

張克瀾 攝影

張漢臣 佈景

聯華燦爛新星梅琳

聯華珍奇收穫 國產笑片之王

無愁君子九種笑法

一嘻嘻 二格格
三哈哈 四噴飯
五絕纓 六捧腹
七震瓦 八出淚
九絕倒

以上九種每幕必有，每有必鬨堂．

幽默而不沉默 ◆◆◆◆◆ 熱鬧而不胡鬧

無愁君子內容一斑

不翼而飛房子無去向
酣然入夢門板作睡床
牽絲絆藤寒夜送鄰女
翻來覆去妙計賺房東
時運不濟到處遭白眼
心血來潮當街扮小猴
神氣活現居然大老闆
香汗淋漓權作肉熨斗
一舉兩得三人行婚禮
五顏六色四個對眼珠

一人來看一人笑
情侶來看笑更妙
父母妻子都來了
管保全家愁也消

注意 金城大戲院 明天起演請早定座

鉅片之標記

●聯華畫報●

介紹電影知識 ● 傳遞銀壇消息 ● 電影刊物權威

打破一切影刊銷數之紀錄！

每期用黃道林紙及銅版紙精印，彩色封面每冊僅售五分

第五卷第九期五月一日出版

海寧路北山西路口 電話四五五七六號

山西大戲院

今天 二時 四時一刻 七時 九時一刻 價目 二角 三角 四角 兒童 一角 二角

租界當局曾經一度禁映

明星公司出品 沈西苓導演

趙丹 周伯勳 朱秋痕 陳凝秋 顧蘭君 顧梅君 合演

上海廿四小時

大膽素描上海一天的生活 深刻分析貧富苦樂懸殊

寶興路青雲路角

世界大戲院

閘北電話四二四五〇號

時間 三時 七時半 二次 價目 二角 三角 四角

聯華影業公司鉅片

三個摩登女性

阮玲玉 黎灼灼 陳燕燕 主演 卜萬蒼（導演）

選片最好 牌子最老 發音最準 座位最妙

白渡橋南堍便是

光陸大戲院

電話一〇〇一七號

今天日夜開映 （日） 三時 五時半 （夜） 九時一刻

全上海影評人一致熱烈推崇

有熱力 有血汗 有生氣 有同情 有精神

銀壇第一部大衆化寫實鉅片

戰地之花大導演 金維多 自編自導大傑作

農爲邦本

感受生活壓迫者不知
生活艱難者不可不看

香檳大腿害殺人 麵包牛油養活人

打破社會不景氣象！ 指示經濟復興途徑！ 解決個人麵包問題！ 提倡民衆集團運動！

價目（日） 樓下五角 樓上一元 （日夜一律）

滿院春風關不住 一片笑聲出中央

中央大戲院

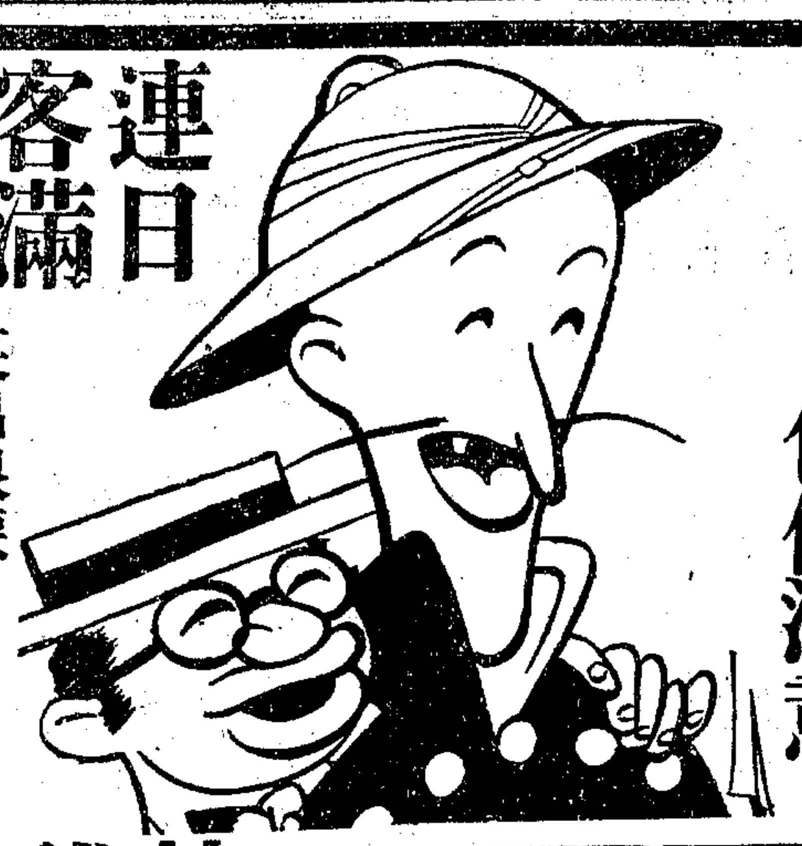

漫畫家葉淺予筆上活躍的 王先生

滑稽明星湯傑面上畢肖的 王先生

早已名聞四海 婦孺皆識 但是這一部：

噱頭最多 新鮮活剝 不炒冷飯 包你滿意

王先生的秘密

特別滑稽配音

時間 三點 五點半 九點一刻

價目 三角 四角 六角

笑出眼淚 請備手帕 笑落牙床 恕不負責

連日客滿 務請早臨

新時代影片公司出品 華威貿易公司發行

最後三天開映

光華 愛多亞路 明星 醬園弄 東南 民國路

最後三天開映

時間 二時半・五時半・九時一刻 價目 二角 三角：三院一例

張石川 編導

胡蝶 嚴月閒 高占非 宣景琳 主演

全體明星參加

空谷蘭

明星影片公司偉大出品

◎全部有聲歌唱對白動人哀情鉅片◎

雙管齊下 影片與歌舞同看

院址八仙橋霞飛路

恩派亞大戲院

電話八〇六二一號

時間 二時半 五時半 八時半 價目 二角 三角

今天特聘歌舞界之新軍登台表演同時幷映全部有聲國產歌舞鉅片

春風少女歌舞團

春情挑動◎春心搜搖◎春色撩人◎春意盪漾

汪文瑞先生主辦

今天主要節目 集團求婚 容小意參加 容玉意登台

加映 上海有聲影片公司出品 但杜宇導演 全部有聲歌唱對白艷舞巨片 健美運動

英茵 白虹 殷虛 黎明健 徐粲鶯 嚴斐 參加 徐卓呆 高芷聲 周鳳文 梁云波 參加

幷請技士玲瓏山人參加表演洗面香皂吃油鍋碗片

方振萍女士表演艷舞

法租界太平橋北首

月光大戲院

電話八三三三三號

時間 三點 五點一刻 七點一刻 九點一刻 價目 三角 四角 五角

琵琶黛妮兒 一身兼飾兩角

舞台名伶穆里遜配演

南國天香

兩代風流，艷跡遍海外，先後載得美人歸去！

一門佳麗，多情絕古今，大家同效紅拂私奔！

（最後一天開映） （即請早時駕臨）

西海大戲院

新閘路池浜路

今天時間 三時・八時 價目（樓下） 一律大洋兩角

兩大藝人 胡蝶 阮玲玉（主演） 聯合會串

◉明星影片公司無上榮譽出品◉

故事曲折 意義重大

白雲塔

前後二十大本◉同一時次映完

院址虹口華德路

華德大戲院

電話五二六七八號

時間 三時 七時 九時一刻 價目 一律小洋二角

今天特聘蜚聲滬上滑稽歌舞戲劇團

三美精神團

易採桃 易美美 易弟弟

暨全體男女滑稽名家數十人一齊登台合演

昆蟲世界

劇中穿插大會串

萬羅燈 大鼓 螳螂招親 小放牛 鳳陽花鼓 賣橄欖 跳舞 魔術

（全新行頭化裝登台滑稽平劇）黃鶴樓

紹興劉備 常州孔明 蘇州張飛 江北甘寧 寧波周瑜 山東趙雲 杭州魯肅

朱 嚴 盛 周 陳 小 金

天純念正瞽聲元和幼玉方朔晶鏡

沙月海 全體少女 易採桃 小方朔 易美美 小採桃 金晶鏡 陸零零 易採桃 小方朔 易娣娣 金晶鏡

虹口莊源大

萬國大戲院

電話五二九八五號

時間 三時 七時 九時 小洋一角

天一公司有聲對白歌唱哀情巨片

紉珠

取材空谷蘭

院址北四川路海寧路口

新中央大戲院

電話四〇八六四號

今天 片長三次 二時半 五時 九時 座價 樓下一律二角 樓上三角 日夜一律

昨日客滿今日請早

明星影片公司最新偉大鉅製

張石川（導演）

胡蝶 嚴月閒 高占非 宣景琳（主演）

全部歌白有聲

空谷蘭

十二大本 完映

是有口皆碑的名作 是蓋世無雙的佳片

當選參加蘇俄國際影展

院址新聞路卡德路

卡德大戲院

電話三三二六八號

時間 三時 五時 七時 九時 小洋一角

藝華影片公司榮譽出品 史東山編導 黎明暉主演

女人

巴黎大戲院

霞飛路華龍路西首　電話八五二○五號

今天二場：五點半・九點一刻(座價)五角・七角・一元日夜一律

上午十時起開始售票一元座可對號入座

南洋百麗島最高神廟內殿供奉獻神之舞團

百麗皇家歌舞團

THE ROYAL BALINESE DANCERS 42 ARTISTS

特色：全團舞女盡屬處女

節目　(一)前奏曲　(二)處女舞　(三)獻神舞之一　(四)歡舞　(五)三人舞　(六)鳳舞　(七)獻神舞之二　(八)插曲　蘇門答臘之夜　(九)明月之夜　(十)戰爭舞　(十一)復仇舞

蓬島春光電影中的神秘
公開地在紅氍毹上展覽
神秘……誘惑……美化
翻遍康熙字典與辭源選不出足以形容本團舞女美麗而富於誘惑之字句
在這裏；我們誠懇地介紹一句
青春處女是美女之眞美
遠勝；遠勝；遠勝；
塗脂的紅唇粉刷的大腿
欣賞處女美以外還得欣賞眞正美化的藝術
銷魂盪魄的歌曲！莊嚴美妙的舞姿！
出類拔萃的佈景！富麗華貴的服裝！

●注意　本院表演以後即須往歐美表演

十萬元保證

如有人能證明登台少女有一非處女者由百麗神廟致送洋十萬元以昭信實

大光明大戲院

靜安寺路跑馬廳畔　電話三一三三二號

今天起日夜開映　(日戲)二時半　五時半　(夜戲)九時一刻

歐洲最著名的歌壇霸主 卡爾勃烈蓀

美國第一流的歌劇明星 曼麗愛立絲

歌衫血痕 遜其富麗　璇宮艷史 無此嫵媚

Carl BRISSON　皇后愛俏・推襟送抱故嬌嗔

Mary ELLIS　君王好色・鬢薙美髮學風流

加映五彩諸畫短片

Adolph Zukor presents "ALL THE KING'S HORSES"

酒綠燈紅　秋波送媚　金迷紙醉　梨暈傳春

看維也納的華爾滋舞・仿如茜窗窺浴　聽勃爾蓀四大情歌儀若羽化登仙

定・座・請・早

歌壇權威　銀幕侶新　珠聯璧合　傾倒衆生

風流皇帝

登峯造極溫馨膩艷空前偉大歌舞宮闈鉅片

金城大戲院

北京路貴州路轉角　電話九五五○○號

祇有今天映：(日)二時半　五時半　(夜)九時一刻

最後一天　最後機會

失業青年的生活素描！　窮苦青年的戀愛痛史！

黎明暉　王引　胡萍　王乃東　四大明星主演

黎明暉唱「生之哀歌」　胡萍唱「娥皇女英」

胡銳導演

生之哀歌

藝華公司全部配音歌唱出品

愛與恨的結合！　血和淚的交流！

悲夫塞痛兒折更窗雨陣風颼顫抱孩屍心刀，如湧叫：兮來
丈偃，孩天！兼外陣，颼；手起兒！如割淚泉；道魂歸！

引千里悲風！贏萬眶熱淚！

明天起映　劉繼羣　韓蘭根　梅琳　主演

無愁君子

兩個笑星下凡！　廣播快樂種子！

聯・華・大・笑・片

榮金大戲院

電話八九六九號　法租界康悌路東段

時刻 三時 五時 七時 九時　樓座奉贈大世界券

今日兩大節目價目照舊兩角

名震南洋歐美新近回國絕無僅有偉大歌舞團體

桃花少女歌舞

●●個個嬌滴滴 幕幕盡輕盈

蕩魄銷魂莊嚴美妙 色香浮動極盡艷膩

◀從塵世天堂帶來的白璧無瑕美人獻給諸君▶

全部有聲驚恐殘酷野獸巨片之王

片中加插詳細清楚中文說明

虎魔王

虎鱷豹蟒狼熊獅虎蛇人豹象猿蟹奇怪應盡
呑，擊，撲，噬，刺，追，捕，禽獸有有

海寧路乍浦路 電話四二二〇二・三

融光大戲院

祇有今天開映 三時 一五時一刻 一七時一刻 一九時一刻 座價 三角 四角 五角 八角

海・枯・石・爛

琵琶黛妮兒 哀艷傑作

一個女看護的自述

薄命願作沾泥絮！恨不相逢未嫁時！

悲歡離合 悱惻纏綿

明天開映

奇女傳

曼琳霍金絲不朽作

令人感慨萬端 令人不堪卒觀

Story of Temple Drake

西藏路南京路北首 電話九三三二二號

大上海大戲院

今天開映：（日）二時半 五時半 （夜）九時一刻

慾火焚身，縊衣投閣何慘？厲鬼守尸，白骨訴屈堪憐！

曲折寫來：在禮教縛束下性苦閟的反感○僧侶生活內性木能的變態○劇致殘賊骨肉○施用鴆品○求一時精神上安慰與滿足○豈不悲哉！

日則道貌岸然，梵唱清淨，一介宣教上士・夜則獸性勃發，面目猙獰，多方殺人惡魔

"The Mystery of Edwin Drood with Claude Rains, Doug. Montgomery & Heather Angel"

「殭屍」監製者 又帶來了一部 離奇神秘恐怖的佳片

克勞特雷斯偉構

沉冤

陶格拉斯蒙高茂萊・海珊安琪兒等戮力助演傑作

英國大文豪却爾狄更斯與「塊肉餘生」同享盛名之著作

十萬火急

他是她們相思病的病源，是他們膽裂症的主因

緊急救護

SOCIETY DOCTOR with Chester Morris & Virginia Bruce

生死關頭

強有力個性大明星

吉士馬立斯

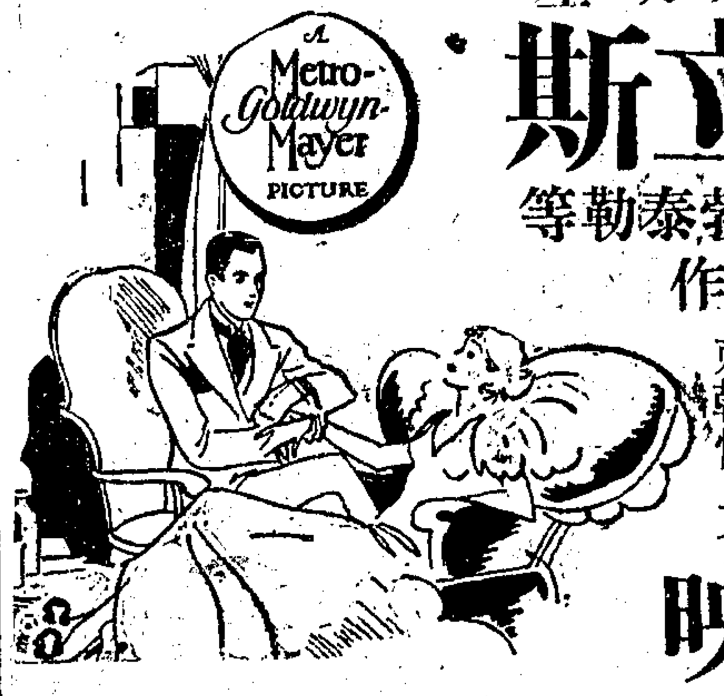

薇姬尼勃羅絲 洛勃泰勒等 合演偉大的傑作

心臟的跳動，脈搏的奮躍，血液的激進，神經的緊張，不能象徵本片之極度刺戟性

比「看護情史」更偉大

南京明天映

浙江大戲院

時間 三時一刻 五時一刻 七時一刻 九時一刻 價目 二角 三角 四角

今天最後四場

大明星 喬治奧勃林主演 武俠鉅片

風塵艷遇

明天開映 離奇緊純 科學鉅片

科學權威 上集

小東門中華路口 南市最偉大最高尚唯一娛樂場所 電話二七六三三

福安遊藝場

門票每位大洋一角

請注意第三期賭券准今夜當眾開獎 當眾開獎

特獎一個 得五燈機無線電一隻
頭獎一個 得慶雲銀樓赤金鐲一隻
二獎一個 得慶雲銀樓赤金練一條
三獎二個 各得十八K美金表一只
四獎五個 各得慶雲銀樓赤金戒一隻
五獎十個 各得印度綢旗袍料一件
頭獎末一字各得本場門票一張

乾坤大劇場

日戲 閻美雲 美麗娟 鄭國斌 筱春樓 水上飄 王鍐森 美嬌娟 沈玉山 千秋嶺 虹霓關 英雄比武 臨江驛

夜戲 六本漢光武 七本

白話社

日戲 三本楊乃武 夜戲 你比我好看

全部美艷女秀子服務 特設競射部 國貨贈品驚人偉大

本場新月歌舞團全新摩登歌舞化裝行 音調風情舞熱烈

申曲 張聲谷 顧月英 日戲 訓姑娘 夜戲 借黃糠

北平滑稽 外國滑稽 乾坤扯鈴 時代滑稽

◆◆◆其餘遊藝甚多不及細載請看福安報◆◆◆

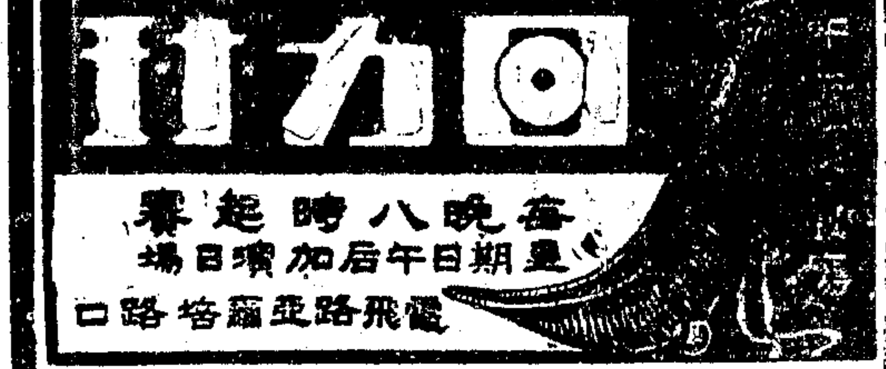

1 加拉地 2 爾加 3 古巴龍 4 普登巧 5 白羅地 6 亞爾培地

1 依甲蘇 2 依捨多 3 拉來 4 拉弗司 5 歐禮沙 6 杜拉地

本場定於本星期六即念七號舉行埠際大競賽 天津選手大戰上海隊

！好消息！

吉美杜倫 莎麗嫒鸞 李厥賽 合演傑作

江湖艷跡

"Carnival"

愛多亞路五二三號 電話八四一三三

電話預定座位留至開映前五分鐘為止

南京大戲院

祇映今天：（日）二時半 五時半 （夜）九時一刻

里沃卡里羅 璐易費順達 泰特海萊

三大明星滑稽幽默浪漫傑作

致富捷徑

一本萬利誰破迷夢？三面夾攻急煞窮人！

米高梅公司出品

理髮匠中香橫，坐立不安；神魂顛倒，小郎想分肥，花言巧語，裝腔作勢，雌老虎威，彩飛發笑，琵琶頭來，在此。料之多，真是擢髮難數。

有啞子吃黃連說不出之苦！有叫化拾黃金沒處藏之妙！

北京路貴州路口 電話九四一一〇

麗都大戲院

以最前線完美的戲院售最普遍低廉的座價

今天起日夜開映：日戲 二時半 五時半 夜戲 九時一刻

孤兒的血淚！家庭的威脅！

本片在紐約洛山大戲院公映時，盛況空前，打破一切影片之售座紀錄，報章騰載，認為罕有！

加譯簡明華文字幕

神童賈克柯柏

哀感倫理文藝巨片

頑童

不知不覺地感化人心！亦莊亦諧地引人入勝！

座價（日戲）四角 六角 八角 （夜戲）四角 七角 一元

共和大戲院

時間 下午三時 七時 九時 今日開映 武俠激鬥 危險巨片

風雨之夜

有聲對白

價目 樓上三角 正廳二角 一律小洋

明日換 新女性

小西門口蓬萊市場

蓬萊大戲院

電話二三〇八七

時間 三時 五時 七時 九時

座價 一律大洋二角

人生

主演 鄭君里 阮玲玉 黎鏗

聯華影業公司出品

設備完美聲光清晰東區最高尚的戲院

百老匯大戲院

匯山路五十七號 電話五〇三二五號

注意時間 三時一刻 五時一刻 七時一刻 九時一刻

價目 大洋二角 三角 四角 幼童減半

生命隨時，刻而俱促，鐘停即死，鬼神因迷，信而益靈，目觀嘗真，是棄既為，刑罪學家，所不能決，即福爾摩，斯亦惟有，束手搖頭

（今天最後一天開映）

賴爾甫白萊梅

主演 徬徨迷離 恐怖偵探 驚人鉅片

神秘古鐘

嘉興路巡捕房對面 電話四三八二八號

天堂大戲院

（時間）三時 七時 九時 （座價）二角 三角

聯華公司全部有聲歌唱巨片

漁光曲

（導演）蔡楚生 （主演）王人美 韓蘭根

◀同時加映▶

香消玉殞 藝人長埋

阮玲玉女士榮哀錄

遺容葬禮 盡量攝入

天蟾舞台

地址 四馬路雲南路

電話 九另五六另 九一七另二

●日戲價目● 花樓官廳七角 特別正廳五角 包廂正廳三角 三樓二角 統座一角

●夜戲價目● 花廳官廳一元 特別正廳六角 特廂頭廳四角 頭廂二廳二角 三樓二角 統座一角

新排新劇准於今夜初次開演

雪李劉楊王趙白趙劉王王汪

明珠鑫培坤榮鼐儂芸芳如泉崑玉君奎官英武富英美雲

孟季氏 高國太 秦妙鼐 張興 雷鳴 梁萬倉 洪慧貞 濟公 陳亮 惠性 蘇北山 李虎 孟國雄 梁夫人

謝尹雷鄭賈趙王劉吳馬周王

德寶聲濤聲揚法祥璧雲東昇慧蘭文美桂芬盛龍菊芳合雲

捕快 秦妙但 劉通 李多管 吳兆奎 周殿明 老尼 梁士元 蘇夫人 秦夫人 洪母 陳廣太 孟金花 三 李虎

說明書

邵華風設立薰香會　報不平援救入情網　小尼姑思凡動春念　回蕪隱榮耀增光彩　拾網緞惹下天大禍　惡道士施法害和尚　救熱貞陰魂錯入殼　追徙弟大鬧忠義堂

周殿明奉命下山林　贖玉玦私訂美良姻　三百兩變做在家人　散金銀慈悲救貧民　賢官長洞悉內中情　顯神通除去害人精　機關景二次又還魂　末場景特別大犧牲

高國太家貧投姑母　親秘密鴛鴦被驚散　探情郎孽海起波瀾　城隍山算就寃枉事　住客店戲耍衆强盜　小陳亮佩服拜師父　床底下聯彈特別詞　濟公傳一本勝一本

小尼姑調戲窮書生　志氣高一怒離庵門　好淫徒貪財賣禁貞　救書生直奔餘杭城　公堂上報應奸惡人　瞎眼丸妙通遇救星　衆惡人押解府衙門　標準戲美譽壓春申

勸言忠苦心成仇恨　請濟公差遣老馮順　年邁人好是風前燭　衆强盜搶劫興隆店　張道興惡化梁員外　高國太私會無情女　莽雷明仗義救士森

不肖子忤逆老娘親　無賴兄誣言妹不貞　溯命女葬母賣自身　報官府拒捕大交兵　劉妙通大戰勤同門　刁尼姑讒言害佳人　引見禮廣亮活丟人

賣花女大義責兄長　訪紅粧不遇到餘杭　瘋和尚警示秦宰相　高國太失銀尋自盡　濟顛僧遣回高國太　高國太拒絕衆鄰居　燒開水菜刀剃頭髮

輕薄徒攔路刼釵裙　蘇公子尼庵亂胡行　衆惡歹步皈依請脊僧　李思民無意救恩人　治奇病存心救善人　打蘇府忽來濟顛僧　小豪傑被嚇下山林

濟公傳是民國廿四年國全度觀衆一致公認的舞台界一部最高尚最偉大的巨劇

三本濟公傳

強盜皈依　民間盡是不平鳴

尼姑思凡　情海頻添香艷史

溯曉▲餘濟　將　惠▲開要來▲　燈▲
盡得特金公那慧得貞特生時　特電　特
至　色　佛肯貞悉處色面間妖色氣不色
　鬧七完法不活前於六　現道五萬用四
既出　全無管活情惡　動出正　能線
滑了黑光邊　的　勢洪魄一欲群　室高
稽不店學　就打冒力慧驚位用雲請　國
　少老作得念死險之貞魂大手觀來還太
又希鬬用能眞　前下(王　濟去惡一寃被
莊奇賭　將言高往　芸　公接道看枉寃
戲古眼舞他　國　失芳　　拘　二
　怪瞞台掉施太私身飾　施忽魂便字公
包的　上回法與會於)　展然　知　堂
諸新濟從　術之慧賊是　佛一妖奧不之
君新公未道　辯貞人高　法剪法妙知上
看鬧投見場將理　　國　　劈一無是
後　宿過佈他　事從太　火來施窮從忽
　還要的景救又機此的　光　　什然
笑場害大和醒被不白未　燭但小　麼飛
痛戲聖彩機　賊密玉婚　天見小　地來
肚做僧頭鬬不人　有妻　　萬的　方寃
皮得　大　料打又玷　　道道魂　來枉
　出窮鉅足錯死被　被　場華靈　的二
十神和製足了　惡高惡　大光　　字
分入尙　化魂濟霸國霸　火　由　科
滿化只　了魄公知太搶　景金空　學不
意　裝　八　知道回去　　光中　進鬬
　淋勿　千幸曉　家　別中飛　步電

務請早臨　千乞定座

(無線電聽衆注意)▲本台爲酬答各界光顧熱忱起見播送節目報告本台驚人消息以助餘興特請評話大家施瑞生先生每日下午四點一刻起假座亞東電台(七六另)播送全部濟公傳 特請評話家方正先生每日午夜十二點起假座航一電台(八另一)播講聊齋 本台名劇看聽高尚播音一舉兩得其樂融融

三星舞台（茂記）

日戲價目 花樓官廳五角 包廂正廳三角 三層樓二角 一角

地址 浙江路牛莊路

定座電話九一八三六 總理室九另七另六

夜戲 花樓官廳六角 包廂正廳四角 三層樓二角 一角

今夜開演 宮闈名劇 最後二天 千乞早來

三本乾隆下江南

續排偉大名劇 准廿七號禮拜六夜初次開演

四本乾隆下江南

牛車棚產子 君妃會◉白蓮教 海波莊劫駕

▲內容豐富說不盡的優點特色
▲變化巧妙話不完的十色五光

欲免擁擠　火速定座

聘特特等的名角◉演超超等的新劇

▲座價廉美春申稱獨步
▲名角林立海上惟我尊

廣東大戲院

電話四五三五三號　地址北四川路大德里對面

今天日戲 癲婆尋子
夜戲（牧牛王）下卷

東方書場

西藏路東方飯店內 日一點一刻 夜七點半開

日大洋一角 夜大洋二角 夜券六張附送阮玲玉照片

▲日戲▼ 凌幼祥 金台　郭少梅 水滸　楊斌奎 趙鶴蓀 描金鳳　蔣如庭 朱介生 落金扇　朱耀祥 趙稼秋 玉堂春

▲夜場▼ 莫天鴻 金台　徐雲志 三笑　沈儉安 薛筱卿 珍珠塔　周玉泉 玉蜻蜓　陸嘯梧 恩仇夫妻

東海大戲院

茂海路下海廟　電話五一一五四

今天開映

（日戲）三點起　（夜戲）六點半 九點半　（價目）二角 三角

明星公司偉大出品

張石川（導演）

胡蝶 高占非 嚴月閒 宣景琳（主演）

空谷蘭

全部有聲歌唱對白

是蓋世無雙的佳片

打破最高紀錄◘參加國際影展

新光大戲院

寗波路（即南京路新新公司後面）　電話九四五九〇號

今天日夜開映　時間 下午二時半 五時半 九時一刻　價目 六角 一元 一元半 日夜一律

大明星 珍妮蓋諾 和她的銀幕新情侶 亨利加萊

合演宮闈香艷浪漫歌舞聲白音樂最新無上作

瓊宮艷史

福斯公司偉大出品

場面偉大 纏綿活潑
佈景堂皇 宏偉精湛
演出輕鬆
事績溫艷 不同凡響

珍妮近作 卓絕一時 · 優美超逸 · 無可比擬

九星大戲院

三五九號　電話八二六二三號

今天特開四場 每場門票可以預售（連看不怨）

時間 二點半 五點 七點 九點一刻　價目兩角四角 幼童半票 日夜一律

驚險離奇空前絕後科學巨製

第二次世界大戰前夕的準備

刺激緊張再接再厲 後集十大本　今天科學鐵人出世

衝鋒破陣大施權威

科學權威

科學家絞盡腦汁日夜研究大成功，前集所有的死光、隱身器，都落敵人之手。科學家再發明毀滅隱身器的電筒，同時遣使機械人衝鋒殺敵，驚險緊張，再接再厲。

凡看過初集之後不可不連看後集。未看過初集諸君欲知現代科學發明至何程度？請速來觀！

保證擁擠　務請早臨

上海大戲院

北四川路虬江路口　電話四六七二一號

今天開映 三時 五時一刻 七時一刻 九時一刻　座價 三角 四角 六角

康絲登裴納傑作

斷釵記

名小說家麥伽亞倫氏生平最得意之言情大傑作

◘加映◘ 勞萊哈台（主演）二乘一

寄語天下多情種……同來一灑傷心淚……

在現實極端的矛盾下，總教頑固的束縛中，從社會指摘和骨肉猜疑之夾攻裏，她大胆地犧牲了名譽貞操與生命，以求不容事之愛。

敲斷玉釵，胭脂冷，乍分鸞鏡，花鳥驚！

靜安寺路派克路口

卡爾登影戲院

電話三五五五三號

今天起日夜映

(日)三時　五時半　(夜)九時一刻

座價　五角　七角　一元　日夜一律

野人活捉美女　鱷魚生吞土番

歐美報章雜誌評本片足以媲美「人猿泰山」及「泰山情侶」

武俠大明星甘納斯哈倫及女明星露茜兒白朗合演

片上有中文字幕　(從速定座)

火神復仇，翻天覆地，驚碎了土人豪胆！

生番逞雄，直闖獅穴，大演其人獸肉搏！

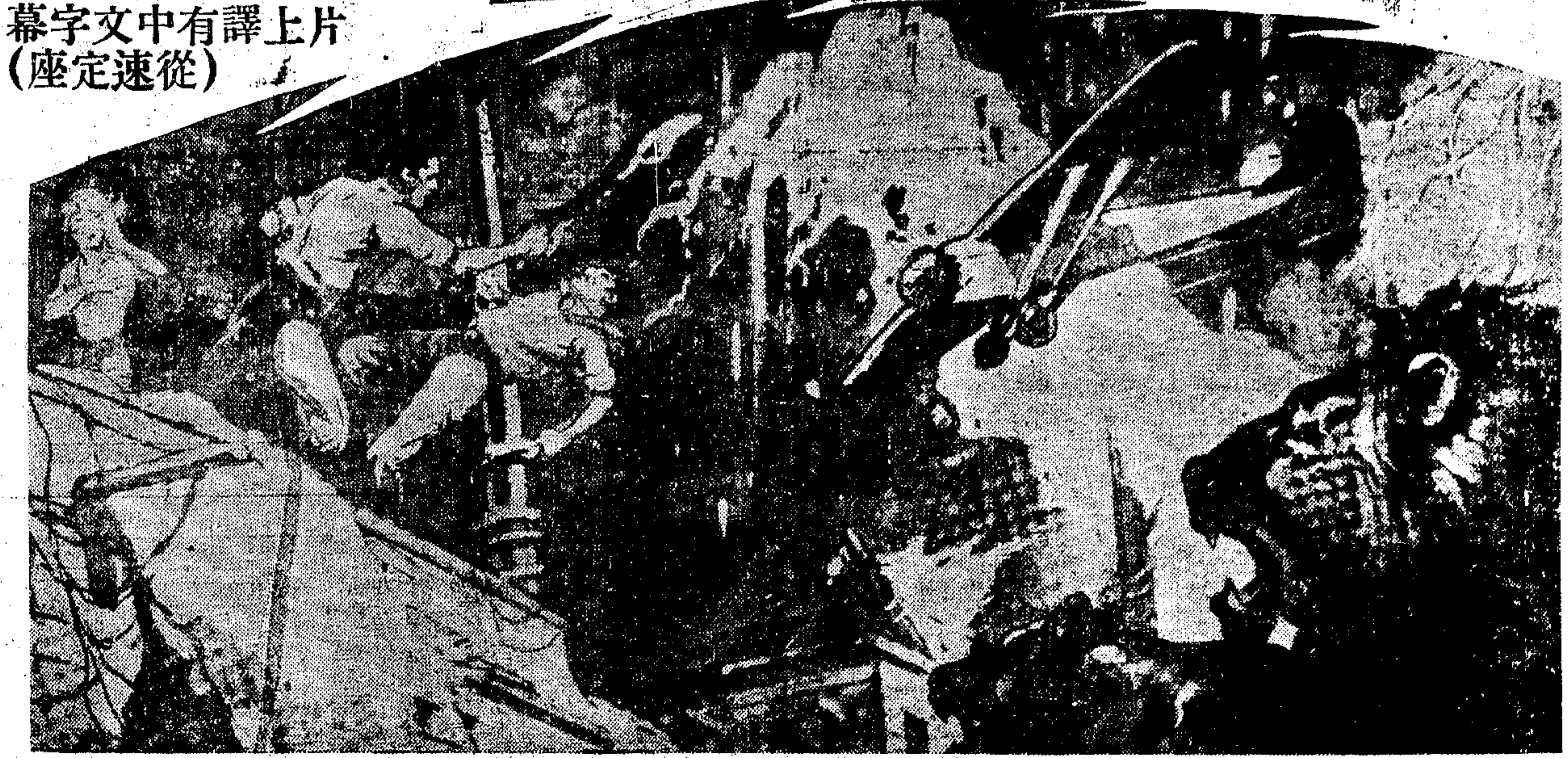

具各種獸片之特長爲電影界闢一新途徑！

盡驚險凶暴之能事開銀幕上未有之奇觀！

上集　荒島歷險記　上集

"Danger Island" with Kenneth Harlan and Lucille Brown

空前偉大神祕勇武香艷探險鉅片

中國最偉大遊戲場

大世界 鏞記

門票每位小洋二角

中央大劇場今日影戲

有聲有色連集巨片　張石川導演　胡蝶　鄭小秋主演

三集 啼笑因緣

中國第一部人獸冒險武術巨片

荒島野人記

乾坤大劇場

文德奎　朱延翠　白艷琴　孫君良　趙竹香　吳連蘭　趙叔安　白天紅　榮鑫嬌　余康芳

日戲　一口劍　打花鼓　南陽關　大劈棺　封金掛印

夜戲　販馬記　九本彭公案

童子團驚人技藝

王呆公　胡鈞安　張嘯天　汪優遊　徐紉秋　王曼君　錢麗麗

日戲　姜之苦肉計　夜戲　大破白龍崗

四樓舞場最新神妙魔術歌舞

松旭齋天洋 魔術奇幻歌舞特別動人

魔術歌舞團

南北滑稽各種奇巧雜耍不下數十餘種消遣娛樂惟大世界第一

新到五種奇異動物蛇大王四脚蛇四脚人高背龜大頭奇孩不可不看

虹口大戲院

乍浦路口虹口

電話四一四八〇號

每日輪映四次三點半起 價目二角四角 (一律大洋)

壓倒一切航空片中大王

銀漢權威

李却白率爾婉士與湯姆勃郎二大傑作

小廣寒

地址　四馬路大新街

時間　日場二時起　夜場七時起

河北蹦蹦戲

李兆鳳　趙廷俊　楊成立　王玉林　張品山　劉金舫　朱紫霞　評劇皇后 朱寶霞　朱翠霞　花金豔　劉廣銀　楊春華　周廷桂　趙廷發　趙廷颺

周德明・關振海・齊文德・尹淸泉・謝振淸・于賓富・劉廷明

「預告」本月廿七日「禮拜六」日夜登台演唱

廿七日　日場「王少提船」　夜場 指花爲媒

廿八日　日場 李香連　夜場 桃花菴

廿九日　日場 雙昏配　夜場 杜十娘

蹦蹦戲又稱評戲發源於[illegible]

◀羣芳會全體歌史照常登台▶

新新花園

門票小洋二角　買一送一

新聲大劇場

(日戲)　雙潘金蓮　三義歸天　胡奎賣人頭

(夜戲)　四本歡天喜地

鏡社乾坤新劇

(日戲)　鄭元和　(夜戲)　誰是母親

精神團　張冶兒　(日)雜情爲　(夜)李大

影戲場　柯雷德　滑稽新片名

三美精神團

八仙橋

黃金大戲院

電話　八九〇六八　八四二〇四

座價　三角　五角　八角　一元二角

蓉麗娟　麒麟童　二小寶義

劉韻芳　劉文魁　杜文林　王蘭芳　毛韻珂　張德祿　韓金奎　劉斌崑

今天夜戲

董舒良　解珠寶

袁小樓　擒張任

毛韻珂　劉文魁　(逍遙津)

(小)寶　(小)義　刺巴杰

韓金奎(黃文炳)　周五寶(閻婆 李立)　張德祿(總兵)　劉韻芳(戴宗)　王蘭芳(後娘 代活捉)

麒麟童(宋江)　劉斌崑(張文遠 白勝)　杜文林(李逵)　楊壽山(劉唐)　劉佩岩(總兵)　董志揚(梁山將)

▶全部潯陽樓◀

全部潯陽樓

麒派精構　壓倒南北　藝術神品　偉大傑作

全部宋江　由麒麟童君獨力飾演到底・

一宋江鬧院　二劉唐下書　三坐樓殺惜　四李逵奪魚　五活捉三郎　六醉題反詩　七裝瘋吃屎　八大鬧江州

以上節目，除「活捉」一幕，由王蘭芳劉斌崑二君合演外，其餘七節，無一幕不是宋江的重頭戲，諸君欲飽看麒藝者，今夜乃是絕好機會，舉凡喜怒哀樂，醉態瘋癲，各種表情，無不妙到毫顛，

預告

兩大麒派　好戲曾經　轟動南北　劇壇偉大　歷史名劇

明末遺恨

麒派名劇。層出不窮。連演數月。節目不同。預告兩劇。別有作風。明末遺恨。暮鼓晨鐘。亡國慘史。振聵發聾。蘇秦封相。

前部　後部　蘇秦六國封相

六國稱雄。父母妻嫂。前居後恭。諷刺社會。趣味深濃。麒派藝術。唱做俱工。馳譽南北。爲世所宗。如此好戲。佳會難逢。

二馬路康記 大舞臺

電話 樓上九〇二〇二 樓下九〇二〇二

日戲價目		夜戲價目	
特別官廳	七角	特別官廳	一元
優等官廳	四角	優等官廳	六角
頭等正廳	二角	頭等正廳	四角
特別月樓	六角	特別月樓	八角
優等花樓	三角	優等花樓	五角
頭等包廂	二角	頭等包廂	三角
三樓包廂	一角	三樓包廂	二角

▲今天大夜戲▼

花翠琴（翠蓮）　王艷秋（銀蓮）　孫盛武（吳大炮）　張國斌（何九叔）　劉硯亭（包公）　陳鶴峯（西門慶）　楊保森（南天門）

蓋公叫天子 張翼鵬（武松）

陳麗芳（假潘金蓮）　蘇蘭舫（眞潘金蓮）　祁彩芬（孫二娘）　粉菊花（琵琶大仙）　孟寶山（武大郎）　林筱卿（王婆）　李一車（假武大郎）

秦君璧 樂毅伐齊

杜文宴 趙栖雲 張質彬 陸樹田 王會臣 全武行 長坂坡

陳鶴峰 劉硯亭 特頒雙鈎拿手好戲 連環套

楊保森 陳麗芳 張菊舫 特頒雙鈎傑作好戲 南天門

張大戶涎色戲金蓮　懷醋意張氏嫁美姊　避鄉議挑[illegible]兄弟　吳大炮胡斷斧案件　請天師術饒衆妖怪　景陽崗大蟲逞雄威　打猛虎武松顯英名　巧遇兄回家見長嫂　潘金蓮戲叔露醜態　假正經哭夫逐親弟　西門慶遊術鷩美色　誘金邀王婆施說計　戀姦熱害謀鬪久長　得悪兆夢中見兄長　獅子樓寃家遇對頭　持首級返家刃淫婦　犯命案武松遭綵絨　二長差解犯赶路程　孫二娘見客起惡意　女店主黑夜顯身手　大爭門武松打黑店

銀蓮婢竅情告主母　因醜陋武大得妓妾　迥妖怪難分假和眞　包龍圖重恭三矮人　亞園衆復趣陽殺城　陽翠縣縣賞招勇士　賜命花縣術充都頭　給紋銀上街辦潤矛　武二郎序嫂明倫常　抱隱痛臨行囑胞兄　潘金邀挑廳喀係枋　約幽會托言稱拔衣　起歹心壽幾武大郎　訪四鄰武松悉姦情　殺姦夫爲兄報深仇　拖王婆自首到公衙　完徒罪發配往流州　十字坡投店悲是非　霎汗樂迷倒二差人　男犯人縣破早防範　報姓名原是一家人

◉初次公演◉

前部武松

全部武松是有價值的傑作

張翼鵬藝名角名劇戲佳會難逢學。本已深入堂
與。飾武員之短葉精。淵源家刻畫入微。無怪
觀衆響之松一劇。秀神奕奕。。說牡丹雖好。
要綠葉扶爲後起之至。但俗語本台又特煩陳麗
芳藝員飾助。眞是。理名言。一段。珠喉宛轉
。響遇行假潘金蓮峯演五花洞門慶。瀟灑倜儻
。無與比雲。陳鶴蘇藝員飾西眞潘金蓮。風
流旖旎。倫。坤角。蘭舫藝員大郎時之怨於
中。初見唱做入微曲觀其嫁武遇門慶時挑
簾寶俏。武松時之入曲傳情。孟山慶。員武
大郎。矮處處引人詠勝。加之極寶滑藝突之
妙。林笑若東瓜。上諸百出。機盡。稽奮一幅
水滸傳的卿藝員飾婆。險詐人警。不歷史上
名貴傑作寫眞。集出宛中上乘華材。排樣好戲
。不可不。纔能顯甚劇中的精定來。這
看開嫣早。請速座。

重金禮聘名震南北藝術超羣家學淵源少年英俊全材武生

張翼鵬

武松

徐甫庭

今夜准演 前部武松

榮記 共舞臺

電話 八四八〇八 八四七一八

今天日夜兩場

日場：下午兩時開幕 即演新戲 預先購票 對號入座 除票資外不費分文 每日上午十時起售票

夜場：六點三刻登場 先演名貴京戲 新戲提早九點鐘登場 如無熟按目 亦能得佳座 請先打電話

偉大佈景 從頭至尾完全新製　自殺電影 當時情景歷歷在目　血巾情書 彌留眞蹟當衆展覽

今夜加演 高雪樵 活捉子都

座價表

	廳座	樓座
日戲	五角 三角 一角	四角 二角 一角
夜戲	一元 五角 二角	六角 四角 一角

珍玉香消記

日戲運動週

「日出而作，日入而息」，乃人類天經地義的生活，而繁華都市的生活，每多反其道而行之，上海亦難逃此一例，本舞台的力量雖然薄弱，但抱有雄心，想糾正上海一般晝作夜的習慣，因此發起此空前未有之日戲運動，俾本台的日戲運動，即日開始試辦，訂立簡章如下：

特訂簡章 每位五角 票價之外 不取分文

一 自本星期三日起，至下星期三日爲止，爲舉行日戲運動之期，名曰「日戲運動週」，
二 在日戲運動週內，爲鼓勵市民看日戲之興趣起見，將座價特別減低，特座原價八角，減收五角，樓座最高價減收四角（詳載本日價目欄）
三 除戲價外，不費分文，
四 預先購票，對號入座，
五 聯合兩人同來看戲，可得聯號座位，僅費洋一元
六 日戲運動週簡章，限於星期一至星期六日戲適用，本週星期日場暫時除外

新排諷刺社會 寓意深遠 思想微妙 寓言新戲預告

新封神榜

借封神榜中的牛鬼蛇神　諷刺現社會的魑魅魍魎　寓意深遠 思想新奇　演出幽默故事滑稽　爲戲劇界闢新天地　獨樹一幟　不同凡俗

（詳細情形容後宣佈）

乍浦路四八號 電話四三九八二

威利大戲院

今天三時 五時一刻 七時一刻 九時一刻

湯姆密爾主演 辯才勝世

上海遊藝演員廣告

選移聲明 朱翔飛 電話八四一九一號 價目十六元

化裝時曲 施筱雲 電話八三三一 法租界八仙橋恆茂里十號　滑稽蘇灘 吳蘭英 九二一二號

高尚申曲 張美雲 蘇灘申曲滑稽二班合唱五時價廉

書派宣卷 朱堯坤

選移聲明 周耕餘

聘卿 邱翠花 加唱蹦蹦戲

葉如玉 女子蘇灘時事新曲

化裝蘇灘 沈雪芳 電話八三八八四號

男女合演 星期團

西洋奇術 錢炳章 大套魔術

選移聲明 儒雅申曲 筱文濱 電話八五八二六號

開口笑 歡喜笑 八仙坊一百十九號

精神魔術 趙中山 電話九〇二一六號

程笑亭 管无靈 （新編）脚士歌王 電話八三七六三號

申曲新戲 姚素珍 劉子雲 電話九一〇五一六號

孫翠娥 榮芳

馮連珠 全珠班

古派戲法 王德岩

乾坤蘇灘 筱桂蓀

平津雅韻集 張蟆蛤 房人迷 王子薌 蔣大頭

電話八四五五二號 施湘芸 女子崑劇 化裝蘇灘

徐勝祥 大套魔術

四明文戲 金翠玉 金翠香

選移聲明 江笑笑

文化申曲 施春軒

莊海寶 莊寶寶 莊月娥 莊筱娥 莊泉

高尚申曲 王筱新

張治兒 （新編）老萊子

開洽興記水菓店南市電話二三三〇二 小娃娃

呂笑峰 唐飛 新編玉堂春

蓮新社 電話八三四七四 三班

文明宣卷 曹少堂

吳品如

朱國樑 張鳳雲

王彩雲 王彩芳 王美雲 王永昌

老牌滑稽 趙希希 新編 美太公結婚

白玉笑 白泉嘻 申曲 魔術 新戲

四明南詞 朱寶興

選移聲明 陸嘯梧

三精神美團 易 采桃 美美 娣娣

四種遊藝 麒麟班

高尚申曲 華和笙 電話八一一九一〇

全福合演 四班 演五小時三十八元

精神魔術奇裝 王效奇 電話八九〇一一號

華洋戲法 古怪 王一飛 筱玲 筱鳳 筱韻

平津 菊友社 滑稽京戲

京都男女文武京戲 全福堂 減價一月

鳳凰歌舞團 魔術 羣芳會 滑稽

陸奇希 陸希奇

化裝蘇灘 尹仲秋 四六合小演班 十時四元

天福 四班 團 演五小時三十八元

寧波南詞 何賈章

全體女子 蔣婉貞 蔣素貞 化裝蘇灘 摩登歌舞

揚州三百年 裴華 滿清 新編宮滑秘史

外國滑稽 仲心笑 劉快樂 電話九八一一〇號

圖畫中報特刊

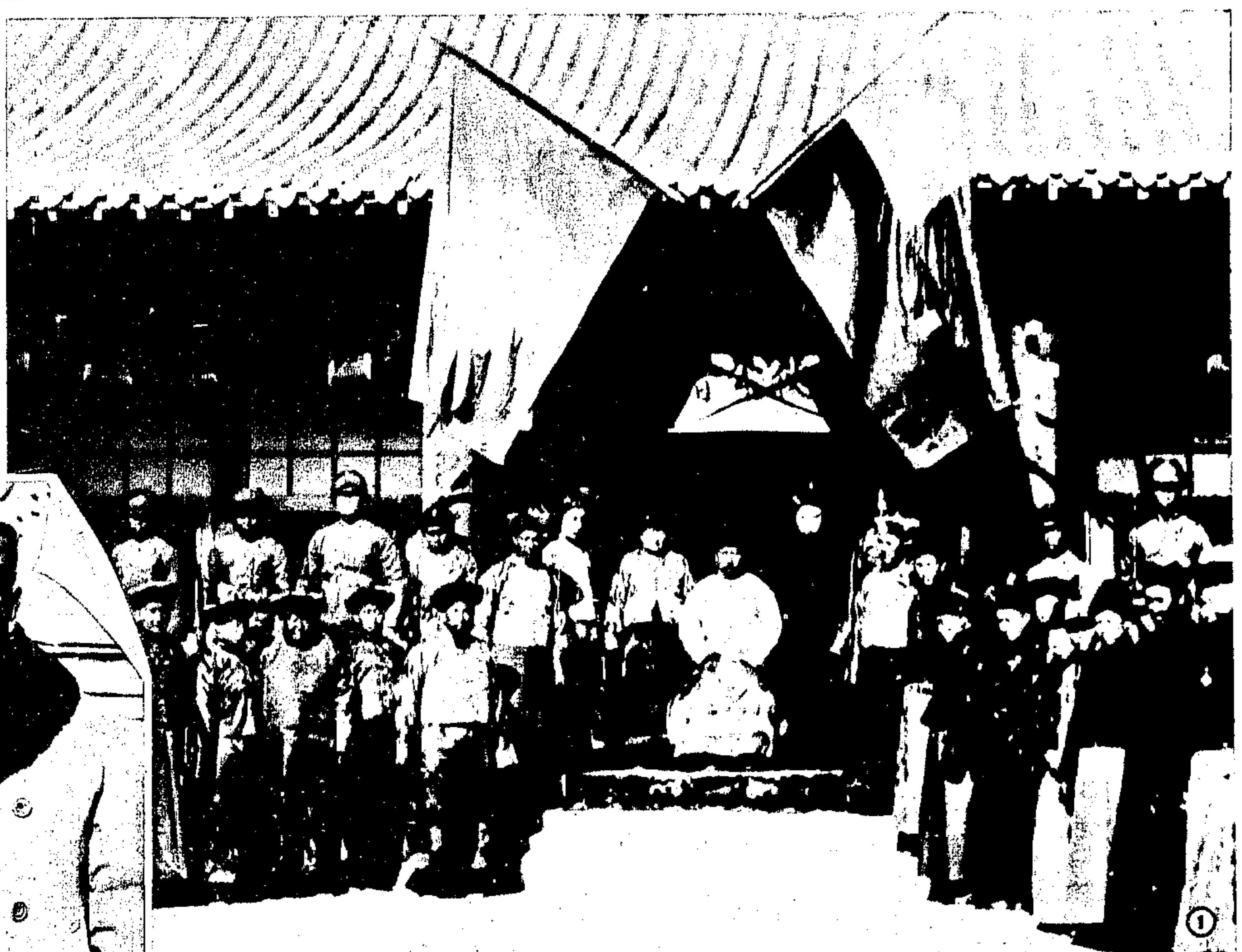

①西陲宣化使署成立

西陲宣化使班禪大師赴內蒙宣慰各盟旗剋已在阿拉善旗定遠營正式成立西陲宣化使公署為禮成後班禪與公署人員合影（國際社攝）

②在甯夏時之班禪

班禪大師由內蒙西伊克昭盟赴甯夏甯夏各界在省垣中山公園人民會場舉行盛大之歡迎會圖為班禪與甯夏省政府主席馬鴻逵合影（國際社攝）

③歡迎班禪之喇嘛樂隊

班禪大師由甯夏至阿拉善旗當地喇嘛鼓樂歡迎之一班（國際社攝）

④⑤暹羅新皇近狀

暹羅國皇伯顆吉地波克遜國後由其姪阿南達繼位阿氏年僅十一歲現方讀於瑞士洛桑之某小學至早當在五月底始克返國登極上圖中立者為新皇及母后其勞為自英至瑞士朝觀新皇之暹羅代表上角為新皇最近攝影

⑥日艦訪暹

日本海軍練習艦八雲淺間兩號至暹羅訪問暹羅經濟部長披耶疎拉允社尼在皇家田遠征軍紀念塔前迎候圖為披氏與日艦隊司令中村少將握手之狀（陳文波攝）

⑦祭掃黃陵

民族掃墓節本月七日在黃帝陵舉行由中樞代表張繼邵元冲鄧家彥主祭當地民衆觀禮者五千餘人此為代表等步往黃陵中途攝影（鄧禧生攝）

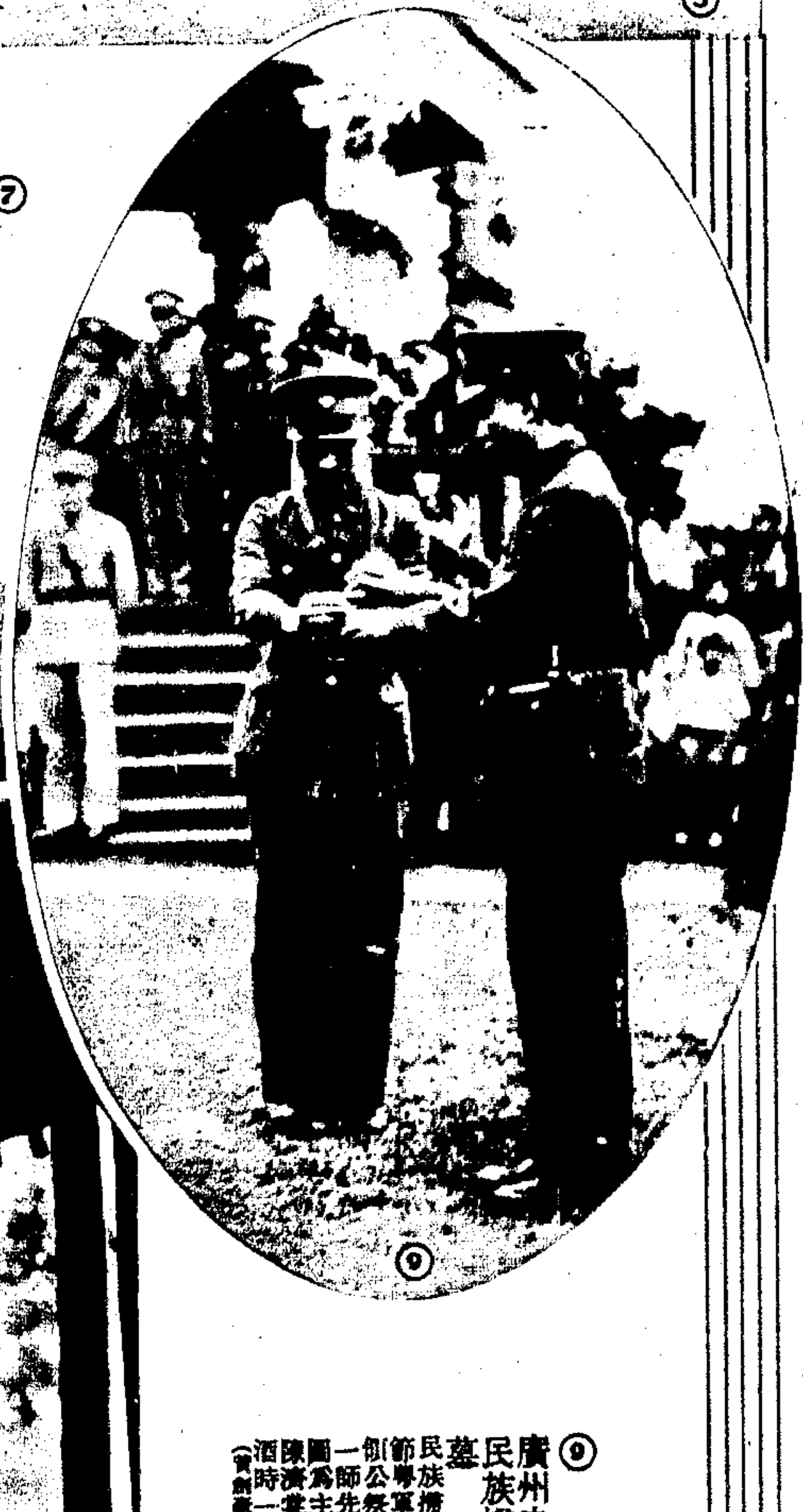

⑨廣州之民族掃墓

民族掃墓節粵軍將領公祭第一師先烈圖為主祭陳濟棠獻酒時一瞥（黃劍豪攝）

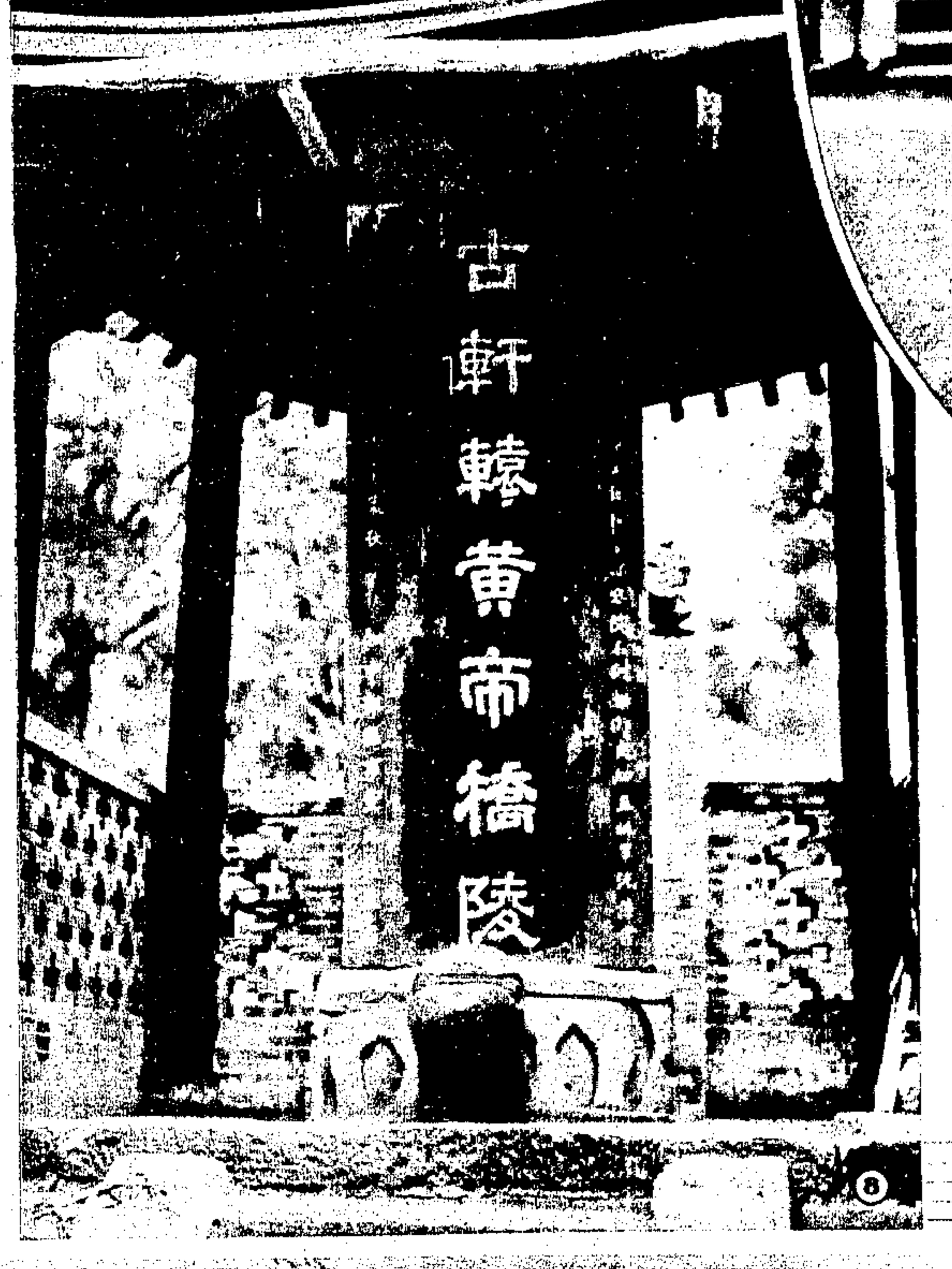

⑧西安之黃帝陵墓道即在碑石之後（鄧禧生攝）

⑩兩江南征消息

兩江女子體育學校校長陸麗華率領該校籃球隊遠征南洋到處備受歡迎圖為陸女士與菲律濱女界領袖合影右菲律濱女大校長中陸郇華女士左菲律濱婦女會會長

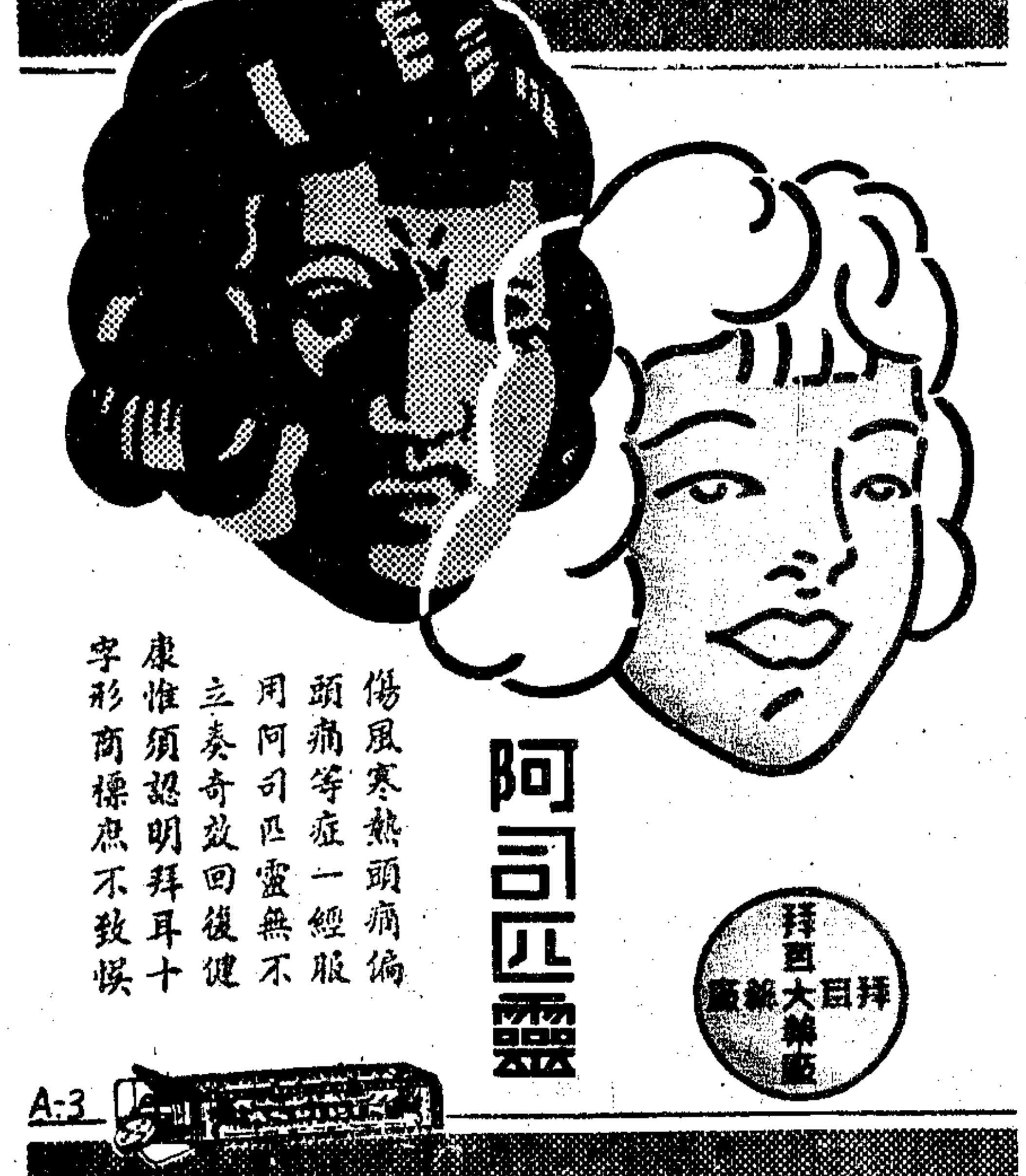

阿司匹靈

傷風寒熱頭痛偏頭痛等症一經服用阿司匹靈無不立奏奇效回復健康惟須認明拜耳十字形商標庶不致悞

拜耳大藥廠

A-3

兩淮鹽區

李旭旦攝

鹽爲日常必需之品其重要不下於米麥工業發達之後因鹽爲重要化學原料爲用更廣我國製鹽起源甚古相傳在夏禹時已開拓鹽田數民製鹽灰沙實海傳說尤早至今產鹽區域遍佈國內山東河北東三省兩淮兩浙福魯廣東七處產海鹽河東產池鹽川漢產井鹽此外陝甘湘鄂蒙古等地亦有出產全國重要鹽場共計一百四十五所其中兩淮鹽區共占二十三所兩淮鹽區在淮水兩岸海州一帶所產者曰淮北鹽淮水以南長江以北所產者曰淮南鹽至長江以南則屬兩浙區不在兩淮之內矣淮南鹽場多用煎法其鹽田在運河東岸之范公堤綿延二百餘哩惟製法不甚精良質雜光損多灰白及青白色淮北鹽場多用天日法色潔純白鹽田接近海岸地實宜於製鹽所產較淮南爲佳查我國每年產鹽總額約四千萬擔稅收達一億七千萬元占全國鹽收入四分之一兩淮鹽區年產七百五十萬擔稅收二千七百萬元苟能推廣鹽田改良製造其所產當遠過此數云（伯州）

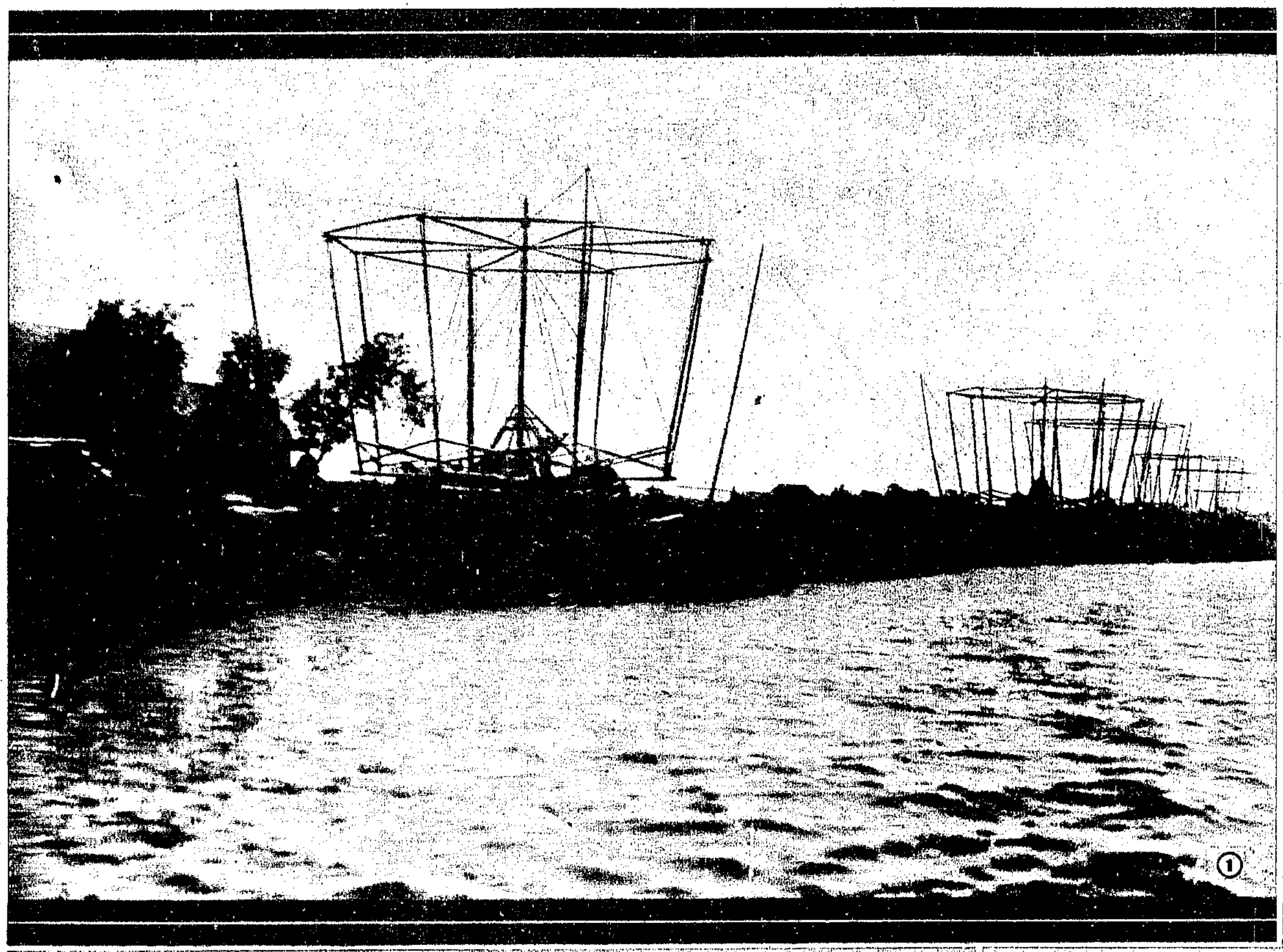

①風車 鹽阜一帶射陽河串場河兩岸苦水多利用風車戽水以資灌溉圖示串場河左岸密列成行之風車

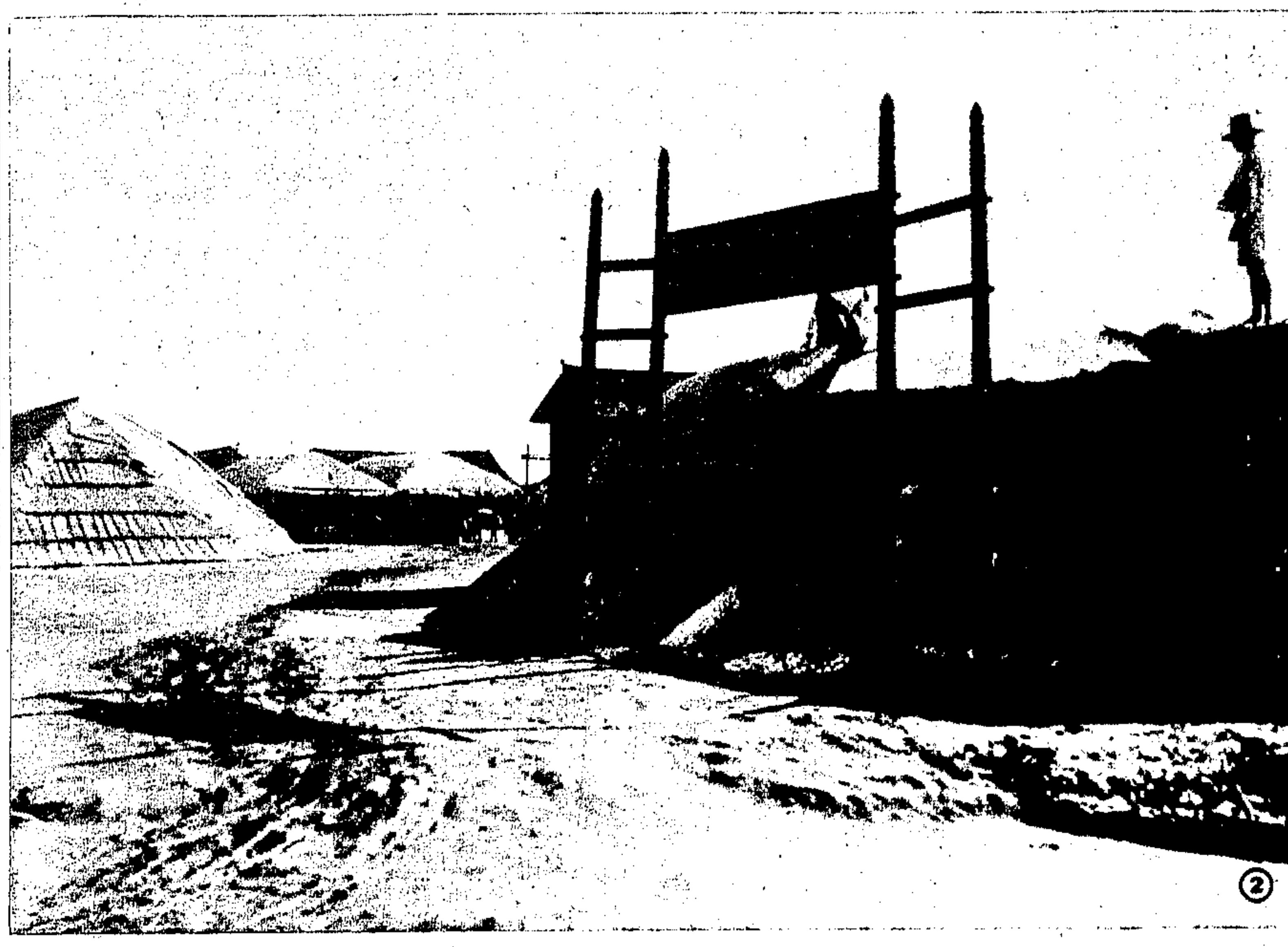

②鹽廩 淮南呂四場同仁泰公司之鹽廩

④池晒法 淮北製鹽用池晒法圖即晒鹽用之土池

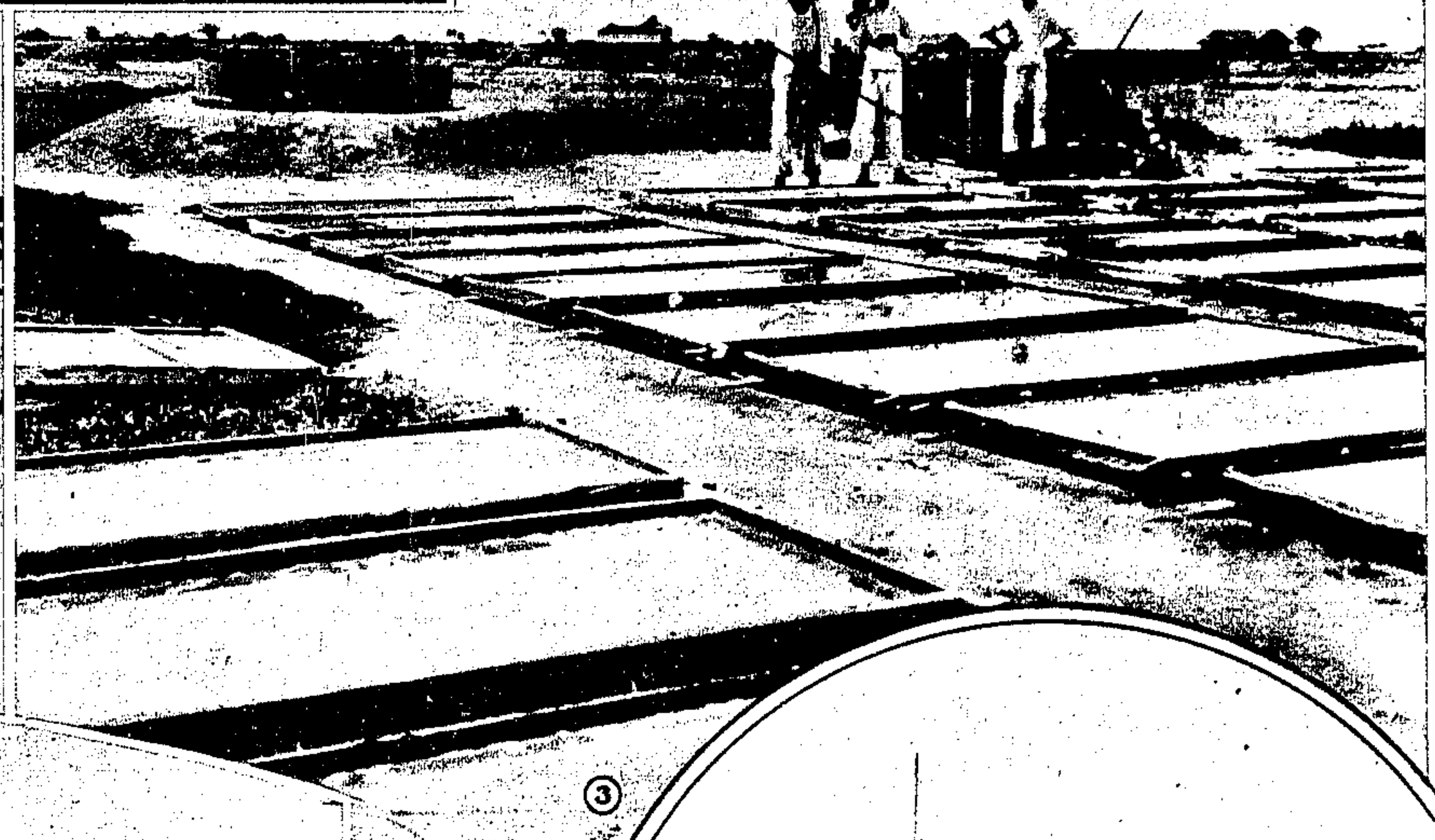

③板晒法 淮南呂四場製鹽用板晒法每板長七尺四寸闊三尺每日可成鹽一斤

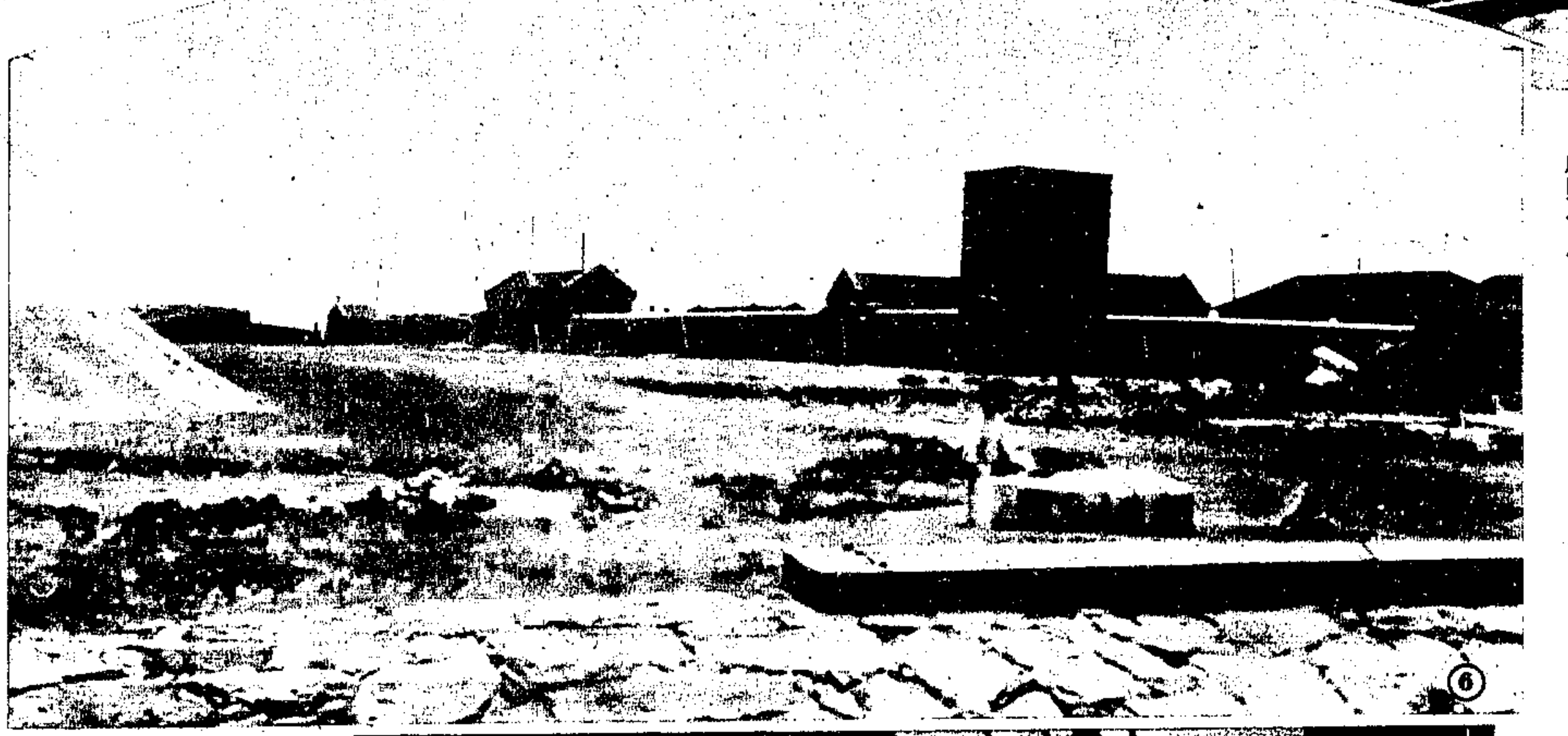

⑥新建之鹽坨 欲實行新鹽法之就場徵稅辦法必先在鹽場建築鹽坨圖爲濟南場已完成之陳家港鹽坨

⑤鹽區交通 淮北鹽區交通甚便陸上有汽車路水有運鹽河爲往來河中之運鹽船岸上即爲汽車路

⑦在東京時之王瑩 現已回國之王瑩女士居留東京時與日本進步作家頗有往還此影即攝於日本文壇名宿秋田雨雀之家自右至左順風城楊哲明秋田雨雀王瑩竹內好

⑧試射 浙省政府主席黃紹雄參加杭州騎射會彎弓試箭之情形（王一飛攝）

⑨春在枝頭 無錫梅園之重瓣桃花如錦紅艷欲然（黃寄萍攝）

⑩波蘭之戴尼亞港 戴尼亞爲波蘭新闢之商港去年度進出口船舶噸位及裝運貨物數量居波羅的海各重要商港之首位波蘭出口貨以煤糖五金器具爲大宗波貨陳列船即將來滬作公開展覽圖示戴尼亞港沿岸各國商輪用起重機裝煤出口之情景

一條生路

日久咳嗽除癥內傷痰多氣喘胸膈氣滯頭暈眼花體弱多病胃不消化嘔不受補無論老少男女孕婦產婦服養陰丸立發奇效用治肺癆等症確有續命之功特標其題曰一條生路分銷處天津北平上海漢口南京重慶南昌長沙開封昆明府濟南鄭州徐州廈門杭州蕪湖汕頭各大城市及外洋各埠大藥店均有代售每盒定價五角廣州市雙槲街位元堂廣告

德國內分泌物名貴補劑

壽

強精壯腎 調經種子 男女同服 百發百中

兒科鷓鴣菜專藥

總經理長業行
上海九江路華華坊內

六二〇號
柯達
富能大
鏡箱

鏡箱中之價值最偉大者

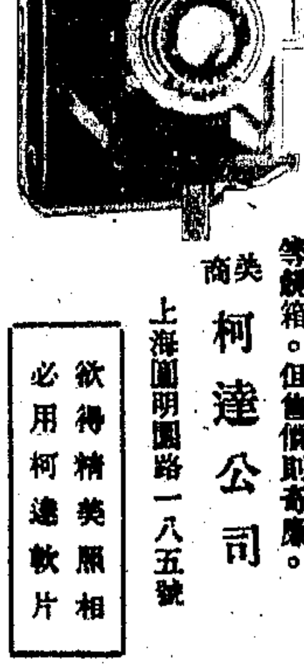

此機爲小巧玲瓏。用法最爲簡單。祇將機紐一按。鏡頭自動跳至適當地位。即可攝影。裝有柯達F6.3正光鏡頭。康般快門。內附自拍機。速度有八種。拍出照片。精美可愛。實爲一種新式上等鏡箱。但售價則奇廉。

美商 柯達公司
上海圓明園路一八五號

欲得精美照相 必用柯達軟片

美麗牌

有美皆備 · 無麗不臻

中國華成烟公司出品